

ФЕДЕРАЛЬНАЯ СЛУЖБА ГОСУДАРСТВЕННОЙ СТАТИСТИКИ
ТЕРРИТОРИАЛЬНЫЙ ОРГАН ФЕДЕРАЛЬНОЙ СЛУЖБЫ ГОСУДАРСТВЕННОЙ СТАТИСТИКИ
ПО ВОЛГОГРАДСКОЙ ОБЛАСТИ
(ВОЛГОГРАДСТАТ)

Краткий статистический сборник

Волгоградская область в цифрах

2017

Официальное издание

Волгоград
2018

Редакционная коллегия:

А.И. Чунаков – Председатель редакционной коллегии

**Т.И. Антонова, Д.Ю. Бахарев, В.М. Болотова, Л.Е. Комочкина,
Д.В. Очеретяная, В.Н. Сурин, О.В. Фенникова, Е.В. Шкалева**

Волгоградская область в цифрах. 2017 : краткий сб. / Терр. орган Фед. службы гос. статистики по Волгоград. обл. – Волгоград : Волгоградстат, 2018. – 374 с.

В сборнике представлены статистические данные о социально-экономическом положении Волгоградской области в 2017 г. в сравнении с предыдущими годами. Помещены данные, характеризующие развитие экономики области в целом, а также отдельных видов экономической деятельности.

Начиная с итогов за январь 2017 года, официальная статистическая информация формируется на основе новых версий Общероссийского классификатора видов экономической деятельности (ОКВЭД2) и Общероссийского классификатора продукции по видам экономической деятельности (ОКПД2), которые гармонизированы соответственно со Статистической классификацией видов экономической деятельности в Европейском экономическом сообществе (NACE Rev.2) и Статистической классификацией продукции по видам деятельности в Европейском экономическом сообществе (CРА 2008).

Данные рассчитаны в соответствии с принципами официальной статистической методологии.

Для высшего управленческого персонала, руководителей и работников предприятий и организаций, научных, предпринимательских и банковских кругов, профессорско-преподавательского состава, аспирантов и студентов экономических вузов, других заинтересованных пользователей.

ОТВЕТСТВЕННЫЕ ЗА РАЗДЕЛЫ СБОРНИКА

Начальник отдела статистики	Контактный телефон	Разделы издания
Болотова В.М.	38-08-15	Основные социально-экономические характеристики Волгоградской области
Фенникова О.В.	38-12-14	Население Здравоохранение
Латиган Е.В.	38-12-11	Труд Образование Культура Наука Уровень жизни населения (заработная плата; задолженность по зарплате) Информационные и коммуникационные технологии Правонарушения
Викторенко Е.Г.	23-84-29	Уровень жизни населения
Очеретяная Д.В.	38-08-05	Сельское хозяйство Охрана окружающей среды
Валенцева Л.П.	38-12-00	Предприятия и организации (общая характеристика предприятий и организаций)
Шкалёва Е.В.	38-08-03	Макроэкономические показатели Промышленные производства Предприятия и организации (малое и индивидуальное предпринимательство) Рыболовство и рыбоводство
Богданова Е. Г.	38-12-27	Строительство Уровень жизни населения (жилищные условия населения) Инвестиции Охрана окружающей среды (инвестиции; ввод в действие мощностей)
Комочкина Л.Е.	38-07-58	Финансы Цены и тарифы Макроэкономические показатели (основные фонды)
Половица Т.И.	38-07-54	Торговля и услуги населению Внешнеэкономическая деятельность Транспорт Связь

ПРЕДИСЛОВИЕ

В кратком статистическом сборнике публикуются основные показатели, характеризующие социально-экономическое положение Волгоградской области в 2017 г. в сравнении с рядом предшествующих лет.

Сборник подготовлен территориальным органом Федеральной службы государственной статистики по Волгоградской области на основе данных, полученных органами государственной статистики от предприятий, организаций, населения в ходе проведения статистических наблюдений, переписей, выборочных обследований и других форм статистической отчетности областных организаций: Администрации Волгоградской области – комитета образования и науки, комитета культуры, комитета по труду и занятости населения, комитета финансов, а также отделения Пенсионного фонда РФ (Государственного учреждения) по Волгоградской области, Отделения по Волгоградской области Южного главного управления Центрального банка Российской Федерации, Главного управления МВД России по Волгоградской области.

Начиная с итогов за январь 2017 г., официальная статистическая информация разрабатывается Росстатом на основе внедряемых в статистическую практику новых версий классификаторов: Общероссийского классификатора видов экономической деятельности - ОКВЭД2 и Общероссийского классификатора продукции по видам экономической деятельности - ОКПД2. Разработка данных по ОКВЭД-2007 и ОКПД с января 2017 г. прекращена.

Динамические ряды до 2017 г., сформированные в соответствии с ранее действовавшими классификаторами ОКВЭД 2007 и ОКПД, приведены в предыдущем издании «Волгоградская область в цифрах. 2016». В состав публикуемых таблиц издания были внесены соответствующие изменения по видам экономической деятельности и видам продукции.

В сборнике широко представлена информация о населении, его занятости и денежных доходах. Сведения, отражающие основные области социальной сферы, публикуются в специально созданных разделах.

Один из разделов сборника содержит общую характеристику предприятий и организаций, информацию о малом и индивидуальном предпринимательстве.

Значительное место в сборнике отведено показателям, характеризующим положение в различных сферах экономики области: сельском хозяйстве, транспорте, социальной сфере. Статистическая информация о деятельности строительных организаций, о строительстве жилья и объектов социально-культурного назначения приведена в разделе «Строительство». Публикуются данные о научном потенциале области, об использовании информационных и коммуникационных технологий в организациях и домашних хозяйствах, финансовом состоянии организаций, инвестициях, ценах и тарифах.

Один из разделов сборника посвящен внешнеэкономической деятельности Волгоградской области.

В разделе «Международные сравнения» приведены сравнения России с некоторыми зарубежными странами.

В аннотациях к разделам включены ссылки на другие издания, содержащие более подробные данные по соответствующей тематике.

Каждый раздел содержит краткий аналитический обзор, освещающий состояние экономики и социальной сферы за период 2013-2017 гг.

По отдельным показателям данные за 2016 г. уточнены по сравнению с опубликованными ранее, за 2017 г. в ряде случаев являются предварительными. По некоторым показателям последние данные приведены за 2016 г. в сравнении с предыдущими годами, за 2017 г. будут представлены в сборнике «Волгоградская область. Статистический ежегодник. 2017».

УСЛОВНЫЕ ОБОЗНАЧЕНИЯ ЕДИНИЦ ИЗМЕРЕНИЯ

г - грамм	м ² - квадратный метр
г. - год	м ³ - кубический метр
га - гектар	млн. - миллион
Гкал - гигакалория	млрд. - миллиард
дкл - декалитр	пасс.-км - пассажиро-километр
долл. - доллар	п. п. – процентный пункт
ед. - единица	р. - раз
кВт - киловатт	руб. - рубль
кВт·ч - киловатт-час	т - тонна
кг - килограмм	т.-км - тонно-километр
км - километр	тыс. - тысяча
км ² - квадратный километр	усл.ед. - условная единица
км ³ - кубический километр	чел. - человек
л - литр	шт. - штук
м - метр	экз. - экземпляры

СПИСОК СОКРАЩЕНИЙ

Банк России	- Центральный банк Российской Федерации
ВПН-2010	- Всероссийская перепись населения 2010 года
ЕАЭС	- Евразийское экономическое сообщество
Минздрав России	- Министерство здравоохранения Российской Федерации
Минкомсвязь	- Министерство связи и массовых коммуникаций Российской Федерации
Минобрнауки России	- Министерство образования и науки Российской Федерации
Минкультуры России	- Министерство культуры Российской Федерации
МОТ	- Международная организация труда
Роструд	- Федеральная служба по труду и занятости
ФТС России	- Федеральная таможенная служба России

В СБОРНИКЕ ПРИНЯТЫ УСЛОВНЫЕ ОБОЗНАЧЕНИЯ:

- явление отсутствует в одном или обоих сравниваемых периодах;
- 0,0 значение показателя меньше единицы измерения;
- ... данные не публикуются в целях обеспечения конфиденциальности первичных статистических данных, полученных от организаций, в соответствии с Федеральным законом от 29.11.07 № 282-ФЗ "Об официальном статистическом учете и системе государственной статистики в Российской Федерации" (ст.4, п.5; ст.9, п.1).

В отдельных случаях незначительные расхождения между итогом и суммой слагаемых объясняются округлением данных.

СОДЕРЖАНИЕ

Предисловие	4
1. ОСНОВНЫЕ СОЦИАЛЬНО-ЭКОНОМИЧЕСКИЕ ХАРАКТЕРИСТИКИ ВОЛГОГРАДСКОЙ ОБЛАСТИ	17
1.1. Муниципальные образования Волгоградской области на 1 января 2018 г.	18
1.2. Основные социально-экономические показатели области	19
2. ОХРАНА ОКРУЖАЮЩЕЙ СРЕДЫ	23
2.1. Проведение основных работ в лесном хозяйстве	26
2.2. Охрана и защита лесов	26
2.3. Выбросы и улавливание загрязняющих атмосферу веществ, отходящих от стационарных источников	26
2.4. Выбросы наиболее распространенных загрязняющих атмосферу веществ, отходящих от стационарных источников	27
2.5. Использование (утилизация) вредных веществ, уловленных очистными установками	27
2.6. Инвестиции в основной капитал, направленные на охрану окружающей среды и рациональное использование природных ресурсов	28
3. НАСЕЛЕНИЕ	29
Численность и состав населения	
3.1. Численность постоянного населения	33
3.2. Распределение постоянного населения по возрастным группам	34
3.3. Распределение постоянного населения по полу и возрасту	35
3.4. Национальный состав населения	36
Показатели естественного движения населения	
3.5. Коэффициенты рождаемости, смертности и естественного прироста населения по Российской Федерации и субъектам Южного федерального округа	37
3.6. Общие коэффициенты естественного движения населения Волгоградской области	37
3.7. Ожидаемая продолжительность жизни при рождении	38
Рождаемость	
3.8. Общие коэффициенты рождаемости и смертности (диаграмма)	39
Смертность	
3.9. Умершие по основным классам причин смерти	40
3.10. Коэффициенты смертности по причинам смерти	41
Браки и разводы	
3.11. Браки и разводы	42
Миграция	
3.12. Миграция населения в 2017 г.	43
3.13. Общие итоги миграции населения по Российской Федерации и субъектам Южного федерального округа	44
3.14. Численность беженцев	45

4. ТРУД	47
Трудовые ресурсы	
4.1. Трудовые ресурсы (диаграмма)	52
4.2. Среднегодовая численность занятых в экономике по видам экономической деятельности	53
4.3. Среднегодовая численность занятых в экономике по видам экономической деятельности	54
Занятость и безработица	
4.4. Состав численности населения от 15 до 72 лет и его распределение по статусу участия в рабочей силе в среднем за 2017 г. (схема)	55
4.5. Численность рабочей силы	56
4.6. Численность незанятого населения	57
4.7. Трудоустройство населения	58
Приём и выбытие работников	
4.8. Движение работников крупных и средних организаций по видам экономической деятельности в 2017 г.	60
5. УРОВЕНЬ ЖИЗНИ НАСЕЛЕНИЯ	69
Доходы населения	
5.1. Состав и использование денежных доходов населения	75
5.2. Структура денежных доходов и расходов населения	76
5.3. Использование денежных доходов населения на накопление сбережений (диаграмма)	77
5.4. Денежные доходы и расходы в расчете на душу населения	78
5.5. Покупательная способность среднедушевых денежных доходов населения	79
5.6. Потребление продуктов питания в 2016 г. (диаграмма)	80
Распределение доходов и социально-экономическая дифференциация населения	
5.7. Распределение общего объёма денежных доходов населения	81
5.8. Распределение общего объёма денежных доходов населения Российской Федерации и населения субъектов Южного федерального округа в 2016 г.	82
5.9. Потребительские расходы домашних хозяйств	84
5.10. Распределение населения по величине среднедушевых денежных доходов	85
5.11. Неравенство в распределении общего объёма денежных доходов между группами населения с различным уровнем материального достатка (кривая Лоренца) (диаграмма)	86
5.12. Распределение населения Российской Федерации и населения субъектов Южного федерального округа по величине среднедушевых денежных доходов в 2016 г.	87
5.13. Основные показатели денежных доходов населения в реальном выражении (диаграмма)	88
5.14. Среднемесячная начисленная заработная плата (без выплат социального характера) по видам экономической деятельности	89
5.15. Просроченная задолженность организаций по оплате труда	91

5.16.	Величина прожиточного минимума	92
5.17.	Величина прожиточного минимума по субъектам Южного федерального округа в 2017 г.	93
5.18.	Доля населения с денежными доходами ниже величины прожиточного минимума по Российской Федерации и по субъектам Южного федерального округа	93
	Социальное обеспечение	
5.19.	Численность пенсионеров и средний размер назначенной месячной пенсии	94
	Жилищные условия населения	
5.20.	Жилищный фонд	95
5.21.	Предоставление жилых помещений гражданам	95
5.22.	Приватизация жилищного фонда	96
	6. ОБРАЗОВАНИЕ	97
6.1.	Основные показатели образования	100
	Дошкольное образование	
6.2.	Дошкольные образовательные организации	101
	Общее образование	
6.3.	Организации, осуществляющие образовательную деятельность по образовательным программам начального, основного и среднего общего образования	102
6.4.	Численность обучающихся по образовательным программам начального, основного и среднего общего образования	103
6.5.	Сменность занятий в государственных и муниципальных дневных организациях, осуществляющих обучение по образовательным программам начального, основного и среднего общего образования	104
	Среднее профессиональное образование – программы подготовки специалистов среднего звена	
6.6.	Численность студентов, прием, выпуск специалистов среднего звена государственными и муниципальными профессиональными образовательными организациями по формам обучения	105
	Высшее образование	
6.7.	Образовательные организации высшего образования	106
6.8.	Государственные и муниципальные образовательные организации высшего образования	107
6.9.	Приём в государственные и муниципальные организации, осуществляющих деятельность по образовательным программам высшего образования - программам бакалавриата, специалитета, магистратуры по формам обучения (диаграмма)	108
6.10.	Численность профессорско-преподавательского персонала государственных и муниципальных организаций, осуществляющих деятельность по образовательным программам высшего образования - программам бакалавриата, специалитета, магистратуры	109
	7. ЗДРАВООХРАНЕНИЕ	111
7.1.	Основные показатели здравоохранения	113

8. КУЛЬТУРА	115
8.1. Музеи, художественные галереи, выставочные центры, залы	117
8.2. Театры	117
8.3. Число клубных учреждений	117
8.4. Массовые библиотеки Министерства культуры РФ	118
9. ПРАВОНАРУШЕНИЯ	119
9.1. Число зарегистрированных преступлений	122
9.2. Структура зарегистрированных преступлений	123
9.3. Распределение лиц, совершивших преступления, по источникам средств существования	124
10. МАКРОЭКОНОМИЧЕСКИЕ ПОКАЗАТЕЛИ	125
10.1. Объем и динамика валового регионального продукта	128
10.2. Формирование валового регионального продукта	128
10.3. Формирование валового регионального продукта по источникам доходов	128
10.4. Производство валового регионального продукта по видам экономической деятельности	129
10.5. Структура валового регионального продукта по видам экономической деятельности	130
10.6. Структура валового регионального продукта по видам первичных доходов (диаграмма)	131
10.7. Объем и динамика валового регионального продукта по субъектам Российской Федерации и субъектам Южного федерального округа в 2016 г.	132
10.8. Структура формирования валового регионального продукта по источникам доходов по субъектам Российской Федерации и субъектам Южного федерального округа в 2016 г.	133
10.9. Основные фонды по видам экономической деятельности	134
11. ПРЕДПРИЯТИЯ И ОРГАНИЗАЦИИ	135
Общая характеристика хозяйствующих субъектов	
11.1. Распределение организаций по видам экономической деятельности на 1 января 2017 г. и 2018 г.	139
11.2. Распределение индивидуальных предпринимателей по видам экономической деятельности на 1 января 2017 г. и 2018 г.	141
11.3. Количество хозяйствующих субъектов по Российской Федерации и субъектам Южного федерального округа на 1 января	143
11.4. Распределение организаций по формам собственности на 1 января	144
11.5. Распределение организаций по формам собственности на 1 января 2018 г. (диаграмма)	145
11.6. Распределение организаций по организационно-правовым формам на 1 января	146
Малое предпринимательство	
11.7. Число малых предприятий (без микропредприятий) по видам экономической деятельности	148
11.8. Численность работников малых предприятий (без микропредприятий) по видам экономической деятельности в 2017 г.	149

11.9.	Оборот малых предприятий (без микропредприятий) по видам экономической деятельности в 2017 г.	151
11.10.	Основные показатели деятельности малых предприятий (без микропредприятий) по Российской Федерации и субъектам Южного федерального округа в 2017 г.	152
	Индивидуальное предпринимательство	
11.11.	Основные показатели деятельности индивидуальных предпринимателей по видам экономической деятельности в 2016 г.	153
	12. ДОБЫЧА ПОЛЕЗНЫХ ИСКОПАЕМЫХ, ОБРАБАТЫВАЮЩИЕ ПРОИЗВОДСТВА, ОБЕСПЕЧЕНИЕ ЭЛЕКТРИЧЕСКОЙ ЭНЕРГИЕЙ, ГАЗОМ И ПАРОМ; КОНДИЦИОНИРОВАНИЕ ВОЗДУХА, ВОДОСНАБЖЕНИЕ; ВОДООТВЕДЕНИЕ, ОРГАНИЗАЦИЯ СБОРА И УТИЛИЗАЦИИ ОТХОДОВ, ДЕЯТЕЛЬНОСТЬ ПО ЛИКВИДАЦИИ ЗАГРЯЗНЕНИЙ	155
12.1.	Объём отгруженных товаров собственного производства, выполненных работ и услуг собственными силами по видам экономической деятельности в 2017 г.	159
12.2.	Структура объёма отгруженных товаров собственного производства, выполненных работ и услуг собственными силами по виду экономической деятельности «Обрабатывающие производства» в 2017 г.	161
12.3.	Индексы производства по видам экономической деятельности	162
12.4.	Индексы производства по Российской Федерации и субъектам Южного федерального округа по видам экономической деятельности в 2017 г.	165
12.5.	Производство отдельных видов продукции	166
	13. СЕЛЬСКОЕ ХОЗЯЙСТВО	173
	Основные показатели сельского хозяйства	
13.1.	Продукция сельского хозяйства	176
13.2.	Индексы производства продукции сельского хозяйства	179
13.3.	Индексы производства продукции сельского хозяйства по Российской Федерации и субъектам Южного федерального округа в 2017 г.	179
13.4.	Структура продукции сельского хозяйства по категориям хозяйств (диаграмма)	180
	Материально-техническая база сельского хозяйства	
13.5.	Внесение удобрений под посевы сельскохозяйственных культур в сельскохозяйственных организациях	181
	Растениеводство	
13.6.	Посевные площади сельскохозяйственных культур	182
13.7.	Структура посевных площадей сельскохозяйственных культур по категориям хозяйств	183
13.8.	Структура производства зерна по видам культур (диаграмма)	184
13.9.	Производство продукции растениеводства по Российской Федерации и субъектам Южного федерального округа в 2017г.	185
13.10.	Валовой сбор сельскохозяйственных культур	186
13.11.	Структура производства основных продуктов растениеводства по категориям хозяйств	187
13.12.	Урожайность сельскохозяйственных культур	188

Животноводство

13.13.	Поголовье скота по категориям хозяйств	189
13.14.	Структура поголовья скота	190
13.15.	Поголовье основных видов скота в хозяйствах всех категорий (диаграмма)	190
13.16.	Производство продуктов животноводства	191
13.17.	Динамика производства основных продуктов животноводства (диаграмма)	191
13.18.	Производство продукции животноводства по категориям хозяйств	192
13.19.	Структура производства основных продуктов животноводства по категориям хозяйств	193
13.20.	Производство скота и птицы на убой	194
13.21.	Структура производства скота и птицы на убой по видам (диаграмма)	195
13.22.	Продуктивность скота и птицы в сельскохозяйственных организациях	196

14. РЫБОЛОВСТВО И РЫБОВОДСТВО 197

14.1.	Добыча (производство) основных видов продукции рыболовства и рыбоводства в 2017 г.	198
-------	--	-----

15. СТРОИТЕЛЬСТВО 199

Строительная деятельность

15.1.	Объём работ, выполненных по виду деятельности «Строительство»	202
15.2.	Объём работ, выполненных по виду деятельности «Строительство» (диаграмма)	202
15.3.	Наличие и состояние основных строительных машин в организациях, относящихся к виду деятельности «Строительство»	203
15.4.	Объём работ, выполненных по виду деятельности «Строительство» по Российской Федерации и субъектам Южного федерального округа в 2017 г.	204
15.5.	Ввод в действие зданий	205
15.6.	Структура введенных в действие зданий нежилого назначения	206
15.7.	Ввод в действие зданий жилого и нежилого назначения по Российской Федерации и субъектам Южного федерального округа в 2017 г.	207

208

Жилищное строительство

15.8.	Ввод в действие жилых домов	208
15.9.	Индексы ввода в действие жилых домов (диаграмма)	208
15.10.	Ввод в действие жилых домов (диаграмма)	209
15.11.	Число построенных квартир и их средний размер	209
15.12.	Ввод в действие жилых домов и число построенных квартир на 1000 человек населения	210
15.13.	Средняя фактическая стоимость строительства одного квадратного метра общей площади отдельно стоящих жилых домов	210
15.14.	Ввод в действие жилых домов по формам собственности	211
15.15.	Строительство жилых домов по Российской Федерации и субъектам Южного федерального округа в 2017 г.	212

16. АВТОМОБИЛЬНЫЙ ТРАНСПОРТ 213

Грузовые перевозки

16.1.	Перевозки грузов и грузооборот автомобильного транспорта	214
-------	--	-----

Пассажирские перевозки

16.2. Перевозки пассажиров и пассажирооборот автобусного транспорта общего пользования	217
--	-----

17. СВЯЗЬ 219

Услуги связи

17.1. Объем услуг связи	222
17.2. Структура объема оказанных услуг связи (диаграмма)	223
17.3. Объем услуг связи, оказанных населению	224
17.4. Структура объема услуг связи, оказанных населению (диаграмма)	225
17.5. Основные показатели развития почтовой связи	226

18. ИНФОРМАЦИОННЫЕ И КОММУНИКАЦИОННЫЕ ТЕХНОЛОГИИ 227

Использование информационных и коммуникационных технологий в организациях и в домашних хозяйствах

18.1. Использование информационных и коммуникационных технологий в организациях	230
18.2. Персональные компьютеры в организациях	230
18.3. Распределение затрат организаций на информационные и коммуникационные технологии по видам	231
18.4. Домашние хозяйства, имеющие доступ к сети Интернет	232
18.5. Использование Интернета населением	233

19. ТОРГОВЛЯ И УСЛУГИ 235

Розничная торговля

19.1. Основные показатели розничной торговли	239
19.2. Оборот розничной торговли по Российской Федерации и субъектам Южного федерального округа в 2017 г.	240
19.3. Структура оборота розничной торговли (диаграмма)	241
19.4. Структура формирования оборота розничной торговли по типам хозяйствующих субъектов в 2013 г. и 2017 г. (диаграмма)	242
19.5. Распределение оборота розничной торговли по формам собственности	243
19.6. Макроструктура оборота розничной торговли (диаграмма)	244

Оптовая торговля

19.7. Вывоз потребительских товаров предприятиями-производителями и организациями оптовой торговли за пределы Волгоградской области	245
---	-----

Услуги

19.8. Объем платных услуг населению	246
19.9. Объем платных услуг по Российской Федерации и субъектам Южного федерального округа в 2017 г.	248
19.10. Структура платных услуг по видам	249
19.11. Объем бытовых услуг населению	250
19.12. Структура бытовых услуг по видам	251

20. НАУКА 253

Организации, выполнявшие исследования и разработки

20.1. Число организаций, выполнявших исследования и разработки, по видам экономической деятельности	256
---	-----

Кадры науки

20.2.	Численность персонала, занятого исследованиями и разработками	256
Подготовка научных кадров		
20.3.	Подготовка научных кадров	257
20.4.	Численность аспирантов 1-4 года обучения в 2017 г.	258
20.5.	Численность аспирантов 5 года обучения по отраслям наук в 2017 г.	259
20.6.	Выпуск из аспирантуры с защитой диссертации по отраслям наук	260
20.7.	Выпуск из аспирантуры с защитой диссертации по направлениям подготовки	262

21. ФИНАНСЫ

263

Государственные финансы

21.1.	Консолидированный бюджет области	270
21.2.	Структура консолидированного бюджета области	272
21.3.	Исполнение консолидированного бюджета области в 2017 г.	274

Денежно-кредитная система

21.4.	Кредитование экономических субъектов области банковским сектором Российской Федерации	275
21.5.	Задолженность по предоставленным кредитам по категориям заемщиков	275

Деятельность страховых организаций

21.6.	Страховые премии (взносы) по области по видам страхования за 2013-2016 гг.	276
21.7.	Страховые выплаты по области по видам страхования за 2013-2016 гг.	277
21.8.	Структура страховых премий (взносов) по области по видам страхования за 2013-2016 гг.	278
21.9.	Структура выплат по области по видам страхования за 2013-2016 гг.	279

Финансовые результаты организаций

21.10.	Сальдированный финансовый результат (прибыль минус убыток) организаций области по видам экономической деятельности за 2017 г.	280
21.11.	Убыточные организации области по видам экономической деятельности за 2017 г.	281
21.12.	Финансовые результаты деятельности организаций по Российской Федерации и субъектам Южного федерального округа за 2017 г.	282
21.13.	Рентабельность проданных товаров, продукции (работ, услуг) и активов организаций области по видам экономической деятельности за 2017 г.	283

Состояние взаиморасчётов в организациях

21.14.	Задолженность организаций области	284
21.15.	Кредиторская и дебиторская задолженность организаций области по видам экономической деятельности в 2017 г.	285
21.16.	Задолженность организаций области по платежам в бюджет и государственные внебюджетные фонды по видам экономической деятельности в 2017 г.	287
21.17.	Задолженность покупателей и поставщикам организаций области по видам экономической деятельности в 2017 г.	289
21.18.	Задолженность организаций области по полученным кредитам банков и предоставленным займам по видам экономической деятельности в 2017 г.	291

21.19.	Распределение организаций области по просроченной задолженности в 2017 г.	293
21.20.	Структура суммарной просроченной задолженности по обязательствам организаций области (диаграмма)	295
21.21.	Дебиторская и кредиторская задолженность организаций по Российской Федерации и субъектам Южного федерального округа в 2017 г.	295

22. ИНВЕСТИЦИИ 297

Инвестиции в основной капитал

22.1.	Инвестиции в основной капитал	301
22.2.	Индексы физического объёма инвестиций в основной капитал (диаграмма)	301
22.3.	Видовая структура инвестиций в основной капитал	302
22.4.	Видовая структура инвестиций в основной капитал в 2017 г.	302
22.5.	Структура инвестиций в основной капитал по формам собственности	303
22.6.	Структура инвестиций в основной капитал по источникам финансирования	303
22.7.	Инвестиции в основной капитал по видам экономической деятельности в 2017г.	304
22.8.	Структура инвестиций в основной капитал по видам экономической деятельности в 2017 г.	305
22.9.	Инвестиции в основной капитал по видам экономической деятельности в 2017 г. (диаграмма)	306
22.10.	Инвестиции в основной капитал по Российской Федерации и субъектам Южного федерального округа в 2017 г.	307

23. ЦЕНЫ И ТАРИФЫ 309

Изменение цен по секторам экономики

23.1.	Индексы цен (тарифов)	315
23.2.	Индексы цен (тарифов) в 2016 г. и 2017 г. (диаграмма)	316
23.3.	Индексы цен (тарифов) по Российской Федерации и субъектам Южного федерального округа в 2017 г.	317

Уровень и динамика цен на потребительском рынке

23.4.	Индексы потребительских цен (тарифов) на товары и услуги в 2017 г.	318
23.5.	Индекс потребительских цен и изменение официальных курсов иностранных валют (доллара США и евро) по отношению к рублю (диаграмма)	319
23.6.	Индексы потребительских цен на отдельные группы и виды товаров	320
23.7.	Индексы потребительских цен на отдельные группы и виды продовольственных товаров в 2017 г. (диаграмма)	323
23.8.	Средние потребительские цены на отдельные виды продовольственных товаров	324
23.9.	Соотношение потребительских цен на основные виды продовольственных товаров с ценой на говядину	325
23.10.	Индексы потребительских цен на отдельные группы непродовольственных товаров в 2017 г. (диаграмма)	326
23.11.	Средние потребительские цены на отдельные виды непродовольственных товаров	327
23.12.	Индексы потребительских цен (тарифов) на отдельные группы услуг	330

23.13.	Средние потребительские цены (тарифы) на отдельные виды услуг	331
23.14.	Индексы потребительских цен (тарифов) на товары и услуги по Российской Федерации и субъектам Южного федерального округа в 2017 г.	333
	Уровень и динамика цен на рынке жилья	
23.15	Индексы цен на рынке жилья	334
23.16.	Средние цены на рынке жилья	335
23.17.	Цены на рынке жилья по Российской Федерации и субъектам Южного федерального округа в 2017 г.	336
	Уровень и динамика цен производителей	
23.18.	Индексы цен производителей промышленных товаров по видам экономической деятельности в 2017 г.	337
23.19.	Индексы цен производителей промышленных товаров по видам экономической деятельности по Российской Федерации и субъектам Южного федерального округа в 2017 г.	338
23.20.	Индексы цен производителей на основные виды энергоресурсов	339
23.21.	Соотношение цен производителей отдельных видов топливно-энергетических ресурсов с ценой на нефть	339
23.22.	Индексы цен производителей сельскохозяйственной продукции	340
23.23.	Индексы цен на продукцию (затраты, услуги) инвестиционного назначения	341
23.24.	Индексы тарифов на грузовые перевозки отдельными видами транспорта	341
	24. ВНЕШНЕЭКОНОМИЧЕСКАЯ ДЕЯТЕЛЬНОСТЬ	343
24.1.	Внешняя торговля Волгоградской области	346
24.2.	Внешняя торговля по Российской Федерации и субъектам Южного федерального округа в 2017 г.	346
24.3.	Товарная структура экспорта области	347
24.4.	Товарная структура импорта области	348
24.5.	Товарная структура экспорта области в страны дальнего зарубежья	349
24.6.	Товарная структура импорта области из стран дальнего зарубежья	350
24.7.	Товарная структура экспорта области в государства-участники СНГ	351
24.8.	Товарная структура импорта области из государств-участников СНГ	352
24.9.	Экспорт и импорт услуг	353
	25. МЕЖДУНАРОДНЫЕ СРАВНЕНИЯ	355
25.1.	Численность населения	356
25.2.	Ожидаемая продолжительность жизни при рождении	358
25.3.	Коэффициенты рождаемости, смертности и естественного прироста населения	360
25.4.	Общая численность безработных	362
25.5.	Удельный вес общей численности безработных в численности рабочей силы	364
25.6.	Темпы роста валового внутреннего продукта	366
25.7.	Индексы промышленного производства	368
25.8.	Место, занимаемое Россией в мире по производству отдельных видов промышленной и сельскохозяйственной продукции в 2015 г.	370
25.9.	Индексы производства продукции сельского хозяйства	371
25.10.	Запасы монетарного золота органов денежно-кредитного регулирования	373

ОСНОВНЫЕ СОЦИАЛЬНО- ЭКОНОМИЧЕСКИЕ ХАРАКТЕРИСТИКИ ВОЛГОГРАДСКОЙ ОБЛАСТИ

1

Муниципальные образования Волгоградской области на 1 января 2018 г.

Основные социально-экономические показатели области

1.1. Муниципальные образования Волгоградской области на 1 января 2018 г.

Всего	475
в том числе:	
муниципальные районы	32
городские округа	6
городские поселения	29
сельские поселения	408

Территория области¹⁾ составляет 112,9 тыс. км².

Расстояние от Волгограда до Москвы - 1073 км.

Плотность населения – 22,3 человека на 1 км².

¹⁾ По данным Управления Росреестра по Волгоградской области.

1.2. Основные социально-экономические показатели области (в фактически действовавших ценах; млн. рублей)

	2013	2014	2015	2016	2017 ¹⁾
Валовой региональный продукт в основных ценах	607472	715410	740458	743284	... ²⁾
Основные фонды в экономике (по полной учетной стоимости, с учетом переоценки; на конец года)	1570668	1735392	1818202	2069566	... ²⁾
Индексы промышленного производства ³⁾ :	... ⁴⁾	... ⁴⁾	102,7	102,2	100,3
добыча полезных ископаемых	... ⁴⁾	... ⁴⁾	96,7	94,8	86,0
обрабатывающие производства	... ⁴⁾	... ⁴⁾	104,2	103,5	102,0
обеспечение электрической энергией, газом и паром; кондиционирование воздуха	... ⁴⁾	... ⁴⁾	95,3	105,5	106,9
водоснабжение; водоотведение, организация сбора и утилизации отходов, деятельность по ликвидации загрязнений	... ⁴⁾	... ⁴⁾	115,1	94,4	100,6
Продукция сельского хозяйства ⁵⁾	89922	107804	129949	145488	144673
в том числе:					
продукция растениеводства	61048	75130	92793	107593	103682
продукция животноводства	28874	32675	37156	37895	40990
Инвестиции в основной капитал	140680	182798	200191	183642	190770
Ввод в действие общей площади жилых домов, тыс. м ²	810	1115	912	754	728

¹⁾ Предварительные данные.

²⁾ Данных не имеется.

³⁾ Данные за 2015 - 2017 гг. сформированы на основе новой версии Общероссийского классификатора видов экономической деятельности (ОКВЭД2).

⁴⁾ Динамические ряды до 2015 г., сформированные в соответствии с ранее действовавшими классификаторами ОКВЭД 2007 и ОКПД, приведены в издании «Волгоградская область в цифрах. 2016».

⁵⁾ Данные за 2016 г. уточнены по сравнению с опубликованными ранее.

	2013	2014	2015	2016	2017 ¹⁾
Перевезено грузов автомобильным транспортом ²⁾ , млн. тонн	21,9	20,3	17,9	15,4	14,9
Оборот розничной торговли	301587	325165	346900	345657	362266
Оборот общественного питания	8563	9153	10157	11027	11437
Платные услуги населению	113897	120535	131504	125911	133384
Индекс потребительских цен (декабрь к декабрю предыдущего года; в процентах)	105,4	112,0	113,2	105,1	102,4
Доходы консолидированного бюджета области	81631	95548	100283	101486	107744
Расходы консолидированного бюджета области	92735	104196	107519	108067	109226
Сальдированный финансовый результат организаций области ³⁾	53404	65746	55174	41474	53785
Денежные доходы населения	543744	586136	665029	632556	658019
Денежные расходы населения	539794	588666	669827	618730	644958
Реальные располагаемые денежные доходы населения, в процентах к предыдущему году	102,0	100,1	98,8	88,8	99,7
Среднемесячная заработная плата одного работника по полному кругу организаций (без выплат социального характера), рублей	21046	22828	24361	26554	27884
Средний размер назначенной месячной пенсии пенсионеров, состоящих на учете в органах социального обеспечения, рублей	8643	9427	10204	11305	11641 ⁴⁾
с учетом ЕВ-2017	-	-	-	-	16641 ⁵⁾

¹⁾ Предварительные данные.

²⁾ Без учета деятельности малых предприятий и микропредприятий.

³⁾ Данные приведены по организациям, кроме субъектов малого предпринимательства, государственных, муниципальных учреждений, банков, страховых и прочих финансово-кредитных организаций.

⁴⁾ Без учета единовременной денежной выплаты (ЕВ-2017), произведенной в январе 2017 г. в размере 5 тысяч рублей, назначенной в соответствии с Федеральным законом от 22 ноября 2016 г. № 385–ФЗ.

⁵⁾ С учетом единовременной денежной выплаты (ЕВ-2017).

	2013	2014	2015	2016	2017 ¹⁾
Среднегодовая численность занятых в экономике, тыс. человек	1253	1230	1176	1148	... ²⁾
Численность официально зарегистрированных безработных на конец года, тыс. человек ³⁾	14,7	14,9	15,6	13,2	10,9
Внешнеторговый оборот, млн. долл. США	5847	6038	3088	1986	2272
в том числе:					
экспорт	4621	4276	2052	1315	1551
импорт	1226	1762	1036	671	721

¹⁾ Предварительные данные.

²⁾ Данных не имеется.

³⁾ 2013 г. – по данным Министерства труда и занятости населения Волгоградской области, с 2014 г. – по данным Комитета по труду и занятости населения Волгоградской области.

ОХРАНА ОКРУЖАЮЩЕЙ СРЕДЫ

2

В разделе содержатся данные по охране окружающей среды: лесных ресурсов, атмосферного воздуха.

Более подробную информацию по данной тематике освещают статистические обзоры «Окружающая природная среда Волгоградской области», «Инвестиционная и строительная деятельность в Волгоградской области», ежегодный краткий обзор «Об инвестициях на охрану окружающей среды и рациональное использование природных ресурсов по Волгоградской области».

Лесовосстановление – проведение мероприятий по восстановлению лесов на вырубках, гарях, пустырях, прогалинах и иных бывших под лесом площадях. Лесовосстановление осуществляется путем естественного, искусственного (создание лесных культур) или комбинированного восстановления лесов.

Искусственное лесовосстановление осуществляется путем посадки сеянцев, саженцев, черенков или посева семян лесных растений.

Стационарные источники выделения вредных веществ в атмосферный воздух – неподвижные технологические агрегаты (установки, устройства, аппараты и т.п.), выделяющие в процессе эксплуатации вредные вещества. Сюда же относятся терриконы, резервуары и другие объекты, выделяющие вредные вещества.

Краткий аналитический обзор

В 2017 г. **лесовосстановительные работы** проводились на площади 1005 га, что на 70 га меньше, чем в 2013 г., и на 105 га больше относительно 2016 г. Лесовосстановление проводилось только за счет искусственного восстановления лесных растений.

Кроме лесовосстановительных работ на территории области в 2017 г. осуществлялись мероприятия по ликвидации очагов вредных организмов на площади 10567 га, что меньше, чем в 2016 г., на 8,5%.

В 2017 г., по предварительным данным, от стационарных источников **выброшено в атмосферу** 138,0 тыс. тонн вредных веществ, что на 34,8 тыс. тонн или на 20,2% меньше, чем в 2013 г. Уловлено и обезврежено 149,2 тыс. тонн веществ, что составляет 52% общего количества загрязняющих веществ, отходящих от стационарных источников.

Из общего объема загрязняющих веществ, отходящих от стационарных источников, на долю твердых веществ приходится 6,3% выбросов, на долю жидких и газообразных – 93,7%.

На **охрану и рациональное использование природных ресурсов** Волгоградской области в 2017 г. организациями (без субъектов малого предпринимательства и объема инвестиций, не наблюдаемых прямыми статистическими методами) за счет всех источников финансирования освоено 1375,2 млн. рублей инвестиций в основной капитал (в 2016 г. – 3196,8 млн. рублей). На проведение мероприятий по охране и рациональному использованию водных ресурсов в 2017 г. направлено 1202,8 млн. рублей инвестиций в основной капитал, что в сопоставимой оценке составило 78,0% к 2016 г. Объем инвестиций в основной капитал, направленных на охрану атмосферного воздуха, в 2017 году в сопоставимой оценке составил 5,3% к уровню 2016 г. Инвестиции, направленные на охрану и рациональное использование земель, в сопоставимой оценке увеличились в 2,2 раза по сравнению с 2016 г.

В 2017 г. за счет собственных средств предприятий профинансировано 36,4% природоохранных мероприятий (в 2016 г. – 62,3%).

2.1. Проведение основных работ в лесном хозяйстве

	2013	2014	2015	2016	2017
Лесовосстановление, га	1075	1202	850	900	1005
в том числе искусственное (создание лесных культур)	1075	1202	850	900	1005
Заготовлено семян лесных растений - всего, кг	29054	2193	3738	5816	4715

2.2. Охрана и защита лесов

	2013	2014	2015	2016	2017
Меры по ликвидации очагов вредных организмов - всего, тыс. га:	24,6	16,3	8,5	11,6	10,6
в том числе:					
авиаборьба	21,3	13,9	4,2	10,1	7,3
наземные химические меры борьбы	3,4	2,3	4,3	1,5	3,3

2.3. Выбросы и улавливание загрязняющих атмосферу веществ, отходящих от стационарных источников

Годы	Выброшено в атмосферу загрязняющих веществ, тыс. тонн	Уловлено и обезврежено загрязняющих веществ	
		всего, тыс. тонн	в процентах от общего количества загрязняющих веществ, отходящих от стационарных источников
2013	172,8	228,1	57
2014	153,5	162,9	51
2015	160,0	213,0	57
2016	161,4	161,5	50
2017 ¹⁾	138,0	149,2	52

¹⁾ Предварительные данные.

2.4. Выбросы наиболее распространенных загрязняющих атмосферу веществ, отходящих от стационарных источников

	2013	2014	2015	2016	2017 ¹⁾
Всего, тыс. тонн	172,8	153,5	160,0	161,4	138,0
в том числе:					
твердые вещества	12,2	10,0	10,0	8,9	8,7
газообразные и жидкие вещества	160,6	143,6	149,9	152,5	129,3
из них:					
диоксид серы	9,1	7,2	7,6	12,1	7,4
оксид углерода	72,5	56,7	60,8	54,5	54,3
оксиды азота	26,0	25,4	27,3	26,2	25,4
углеводороды	25,5	28,6	28,1	39,0	22,7
летучие органические соединения	24,0	22,5	23,1	17,4	17,8
прочие газообразные и жидкие вещества	3,5	3,1	3,2	3,2	1,6

2.5. Использование (утилизация) вредных веществ, уловленных очистными установками

	2013	2014	2015	2016	2017 ¹⁾
Использовано вредных веществ, тыс. тонн	83,8	73,0	62,2	76,7	74,7
в процентах от общего количества уловленных вредных веществ	36,8	44,8	29,2	47,5	50,1

¹⁾ Предварительные данные.

2.6. Инвестиции в основной капитал, направленные на охрану окружающей среды и рациональное использование природных ресурсов¹⁾

(в фактически действовавших ценах; млн. рублей)

	2013	2014	2015	2016	2017
Инвестиции в основной капитал - всего	910,7	5770,4	6931,3	3196,8	1375,2
из них:					
на охрану и рациональное использование водных ресурсов	218,9	126,1	...	1558,7	1202,8
на охрану атмосферного воздуха	502,1	1527,6	...
на охрану и рациональное использование земель	110,3
на другие природоохранные объекты	79,4	-

■

¹⁾ Без субъектов малого предпринимательства и объема инвестиций, не наблюдаемых прямыми статистическими методами.

3

НАСЕЛЕНИЕ

Численность и состав населения

Показатели естественного движения населения

Рождаемость

Смертность

Браки и разводы

Миграция

В настоящем разделе приведены данные о численности, возрастном и национальном составе, естественном движении, миграции населения и беженцах.

Более подробную информацию по данной тематике освещают статистические обозрения «Миграция населения Волгоградской области», «Состав и естественное движение населения Волгоградской области», «Население Волгоградской области», «Распределение населения Волгоградской области по полу и возрасту».

Первоисточником получения сведений о населении являются переписи населения.

Текущая оценка численности населения производится на основании итогов последней переписи населения, к которым ежегодно прибавляются числа родившихся и прибывших на данную территорию и вычитаются числа умерших и выбывших с данной территории. На основании итогов очередной переписи уточняется оценка численности населения за предыдущий межпереписной период.

Постоянное население - категория населения, объединяющая людей, которые имеют обычное (постоянное) место жительства в данном населенном пункте или на данной территории, включая временно отсутствующих.

Распределение населения на городское и сельское производится по месту проживания, при этом городскими населенными пунктами считаются населенные пункты, отнесенные в установленном законодательством порядке к категории городских. Все остальные населенные пункты являются сельскими.

В данных о численности населения по основным возрастным группам к населению моложе трудоспособного возраста отнесены дети и подростки до 16 лет; трудоспособного возраста - мужчины 16-59 лет, женщины 16-54 года; старше трудоспособного возраста - мужчины 60 лет и более, женщины 55 лет и более.

Сведения **о рождениях, смертях, браках, разводах** получают на основании ежегодной статистической разработки данных, содержащихся в записях актов о рождении, смерти, заключении и расторжении брака, составляемых органами записи актов гражданского состояния. В число родившихся включены только родившиеся живыми.

Минимальный возраст вступления в брак в Российской Федерации установлен законом - 18 лет для мужчин и для женщин. В отдельных случаях, по решению местных органов власти, он может быть снижен, но не более чем на 2 года.

Датой заключения брака считается дата его регистрации в органах ЗАГС. Брак считается расторгнутым с момента регистрации его расторжения.

Источником информации **о причинах смерти** являются записи в медицинских свидетельствах о смерти, составляемых врачом относительно заболевания, внешних причин смерти - несчастного случая, убийства, самоубийства и другого внешнего воздействия (повреждения в результате действий, предусмотренных законом, повреждения без уточнения их случайного или преднамеренного характера, повреждения в результате военных действий), послуживших причиной смерти.

Такие записи служат основанием для указания причины смерти в записях актов о смерти.

Общие коэффициенты рождаемости и смертности - отношение соответственно числа родившихся (живыми) и числа умерших в течение календарного года к среднегодовой численности населения. Исчисляются в промилле (на 1000 человек населения).

Коэффициент естественного прироста - разность общих коэффициентов рождаемости и смертности.

Среднегодовая численность населения - средняя арифметическая из численностей населения на начало и конец соответствующего периода.

Общие показатели **естественного движения населения** используются, как правило, для оценки текущих изменений в развитии населения в целом, например, как составляющие при расчете его численности. Для развернутой (полной) характеристики демографической ситуации наряду с общими коэффициентами используются и специальные коэффициенты. Среди них:

ожидаемая продолжительность жизни при рождении - число лет, которое в среднем предстояло бы прожить человеку из поколения родившихся при условии, что на протяжении всей жизни этого поколения повозрастная смертность останется на уровне того года, для которого исчислен показатель.

коэффициенты смертности по причинам смерти - отношение числа умерших от указанных причин смерти к среднегодовой численности населения по текущей оценке. В отличие от общих коэффициентов смертности они рассчитаны не на 1000 человек населения, а на 100 000 человек населения;

общие коэффициенты брачности и разводимости - отношение числа зарегистрированных в течение календарного года браков и разводов к среднегодовой численности населения. Исчисляются в промилле (на 1000 человек населения);

коэффициент младенческой смертности исчисляется как сумма двух составляющих, первая из которых - отношение числа умерших в возрасте до одного года из поколения, родившегося в том году, для которого исчисляется коэффициент, к общему числу родившихся в том же году; вторая - отношение числа умерших в возрасте до одного года из поколения, родившегося в предыдущем году, к общему числу родившихся в предыдущем году. Исчисляется в промилле (на 1000 родившихся живыми).

Данные о **миграции** между Волгоградской областью и другими территориями получены в результате разработки поступающих от Управления по вопросам миграции ГУ МВД России по Волгоградской области первичных документов статистического учета прибытия и убытия, которые составляются при регистрации и снятии с регистрационного учета населения по месту жительства.

С 2011 г. в статистический учет долгосрочной миграции населения включены также лица, зарегистрированные по месту пребывания на срок 9 месяцев и более, и лица, снятые с регистрационного учета по месту пребывания в связи с окончанием срока пребывания.

Понятия «прибывшие» и «выбывшие» характеризуют миграцию с некоторой условностью, так как одно и то же лицо может в течение года менять место постоянного жительства не один раз.

Сведения о **беженцах** приведены по данным Управления по вопросам миграции ГУ МВД России по Волгоградской области в отношении лиц, официально получивших этот статус.

Краткий аналитический обзор

Демографическая ситуация в Волгоградской области характеризуется сокращением числа жителей.

Численность населения Волгоградской области на 1 января 2018 г. составила 2521,3 тыс. человек и уменьшилась по сравнению с предыдущим годом на 13,9 тыс. человек, или на 0,6%

В 2017 г. число родившихся составило 25,2 тыс. человек и уменьшилось по сравнению с предыдущим годом на 3274 человека, или на 11,5%. Число умерших составило 33,2 тыс. человек и уменьшилось по сравнению с 2016 г. на 1490 человек или на 4,3%. Число умерших в 1,3 раза превысило число родившихся.

За 2013-2017 гг. удельный вес лиц моложе трудоспособного возраста в общей численности населения увеличился с 16,0% до 17,1%, лиц старше трудоспособного – с 25,0% до 26,9%, трудоспособного возраста - уменьшился с 59,0% до 56,0%.

Диспропорция полов осталась на прежнем уровне: численность женщин превышала численность мужчин на 16,1%.

На начало 2017 г. число мужчин в возрасте до 37 лет превышает число женщин, в возрасте 37 лет и старше число женщин превышает число мужчин. В возрасте 65-69 лет женщин больше мужчин в 1,6 раза, в возрасте 75 лет и старше - в 2,5 раза.

Численность и состав населения

3.1. Численность постоянного населения (на начало года)

Годы	Все население, тыс. человек	в том числе:		В общей численности населения, %	
		городское	сельское	городское	сельское
2013	2583,0	1970,5	612,5	76	24
2014	2569,1	1963,0	606,1	76	24
2015	2557,4	1957,2	600,2	77	23
2016	2545,9	1951,8	594,1	77	23
2017	2535,2	1947,2	588,0	77	23
2018	2521,3	1940,2	581,0	77	23

3.2. Распределение постоянного населения по возрастным группам (на начало года)

	Тыс. человек				
	2013	2014	2015	2016	2017
Все население	2583,0	2569,1	2557,4	2545,9	2535,2
в том числе в возрасте, лет:					
0-4	145,2	144,6	144,6	145,2	144,9
5-9	129,7	133,4	136,9	139,0	141,2
10-19	245,1	238,9	235,5	234,7	236,6
20-29	416,3	399,1	381,6	361,7	340,4
30-39	378,4	383,2	386,8	389,7	394,5
40-49	341,9	336,9	335,5	335,9	337,5
50-59	386,5	383,8	376,6	371,1	363,1
60-69	250,2	268,7	290,2	306,3	313,7
70 лет и старше	289,8	280,5	269,7	262,4	263,6
Из общей численности население в возрасте:					
моложе трудоспособного	413,4	418,5	423,6	429,5	433,1
трудоспособном	1524,7	1496,5	1469,6	1441,9	1419,2
старше трудоспособного	644,9	654,1	664,2	674,5	682,9
	В процентах				
	2013	2014	2015	2016	2017
Все население	100,0	100,0	100,0	100,0	100,0
в том числе в возрасте, лет:					
0-4	5,6	5,6	5,7	5,7	5,7
5-9	5,0	5,2	5,4	5,5	5,6
10-19	9,5	9,3	9,2	9,2	9,3
20-29	16,1	15,5	14,9	14,2	13,4
30-39	14,6	14,9	15,1	15,3	15,6
40-49	13,2	13,1	13,1	13,2	13,3
50-59	15,0	14,9	14,7	14,6	14,3
60-69	9,7	10,5	11,3	12,1	12,4
70 лет и старше	11,2	10,9	10,5	10,3	10,4
Из общей численности население в возрасте:					
моложе трудоспособного	16,0	16,3	16,6	16,9	17,1
трудоспособном	59,0	58,2	57,5	56,6	56,0
старше трудоспособного	25,0	25,5	26,0	26,5	26,9

3.3. Распределение постоянного населения по полу и возрасту (на начало 2017 г.)

	Оба пола	в том числе:	
		мужчины	женщины
	Тыс. человек		
Все население	2535,2	1173,3	1361,9
в том числе в			
возрасте, лет:			
0-4	144,9	74,3	70,6
5-9	141,2	72,7	68,5
10-19	236,6	121,5	115,1
20-29	340,4	172,8	167,6
30-39	394,5	198,2	196,3
40-49	337,5	162,6	174,8
50-59	363,1	165,8	197,2
60-69	313,7	126,0	187,6
70 лет и старше	263,6	79,5	184,1
Из общей численности			
население в возрасте:			
моложе трудоспособного	433,1	222,6	210,5
трудоспособном	1419,2	745,2	674,0
старше трудоспособного	682,9	205,5	477,4
	Процентов		
Все население	100,0	100,0	100,0
в том числе в			
возрасте, лет:			
0-4	5,7	6,3	5,2
5-9	5,6	6,2	5,0
10-19	9,3	10,4	8,5
20-29	13,4	14,7	12,3
30-39	15,6	16,9	14,4
40-49	13,3	13,9	12,8
50-59	14,3	14,1	14,5
60-69	12,4	10,7	13,8
70 лет и старше	10,4	6,8	13,5
Из общей численности			
население в возрасте:			
моложе трудоспособного	17,1	19,0	15,5
трудоспособном	56,0	63,5	49,5
старше трудоспособного	26,9	17,5	35,1

3.4. Национальный состав населения¹⁾

	Численность лиц данной национальности, тыс. человек		2010 в % к 2002	В % к итогу	
	2002	2010		2002	2010
Все население	2699,22	2610,16	96,7	100,0	100,0
в том числе:					
русские	2399,30	2309,25	96,2	88,89	88,47
украинцы	56,28	35,61	63,3	2,09	1,36
казахи	45,30	46,22	102,0	1,68	1,77
татары	28,64	24,56	85,8	1,06	0,94
армяне	26,97	27,85	103,3	1,00	1,07
немцы	17,05	10,10	59,2	0,63	0,39
азербайджанцы	14,26	14,40	101,0	0,53	0,55
чеченцы	12,26	9,65	78,7	0,45	0,37
белорусы	12,23	7,87	64,3	0,45	0,30
чуваши	8,44	5,85	69,3	0,31	0,22
цыгане	7,26	8,22	113,2	0,27	0,32
корейцы	6,07	7,04	116,0	0,23	0,27
марийцы	6,03	4,23	70,1	0,22	0,16
турки	4,05	5,25	129,6	0,15	0,20
мордва	3,60	2,27	63,1	0,13	0,09
грузины	3,54	2,76	78,0	0,13	0,11
молдаване	3,37	3,14	93,2	0,12	0,12
удмурты	3,07	2,15	70,0	0,11	0,08
узбеки	3,01	6,95	в 2,3 р.	0,11	0,27
даргинцы	2,60	3,50	134,6	0,10	0,13
аварцы	2,12	2,29	108,0	0,08	0,09
таджики	2,06	4,67	в 2,3 р.	0,08	0,18
лезгины	2,05	2,15	104,9	0,08	0,08
евреи	1,92	1,28	66,7	0,07	0,05
калмыки	1,62	1,58	97,5	0,06	0,06
поляки	1,29	0,76	58,9	0,05	0,03
башкиры	1,13	0,91	80,5	0,04	0,03
езиды	1,12	1,48	132,1	0,04	0,06
осетины	1,03	1,03	100,0	0,04	0,04
лица других национальностей и не указавшие национальность	21,55	57,14	в 2,7 р.	0,80	2,19

На территории области проживает более 150 национальностей и народностей. У отдельных из них переписью 2010 г. отмечен рост численности в 1,3 и более раз.

¹⁾ 2002 г. – по итогам Всероссийской переписи населения по состоянию на 9 октября, 2010 г. - по итогам Всероссийской переписи населения по состоянию на 14 октября.

Показатели естественного движения населения

3.5. Коэффициенты рождаемости, смертности и естественного прироста населения по Российской Федерации и субъектам Южного федерального округа¹⁾

	На 1000 человек населения						Число детей, умерших в возрасте до одного года, на 1000 родившихся живыми	
	число родившихся		число умерших		естественный прирост			
	2016	2017	2016	2017	2016	2017	2016	2017
Российская Федерация	12,9	11,5	12,9	12,4	0,0	-0,9	6,0	5,5
Южный федеральный округ	12,4	11,1	13,5	13,0	-1,1	-1,9	5,6	5,1
из него:								
Республика Адыгея	12,1	10,6	12,9	12,7	-0,8	-2,1	4,6	6,7
Республика Калмыкия	12,5	10,9	9,7	9,9	+2,8	+1,0	7,1	4,8
Республика Крым	12,1	11,0	15,2	14,4	-3,1	-3,4	5,1	5,3
Краснодарский край	13,4	12,0	12,9	12,5	+0,5	-0,5	5,0	4,3
Астраханская область	14,0	12,1	12,0	11,4	+2,0	+0,7	5,8	5,8
Волгоградская область	11,2	9,9	13,6	13,1	-2,4	-3,2	5,9	4,2
Ростовская область	11,6	10,3	13,9	13,4	-2,3	-3,1	6,6	6,5
г. Севастополь	13,0	11,3	14,1	13,3	-1,1	-2,0	4,8	4,0

3.6. Общие коэффициенты естественного движения населения Волгоградской области²⁾

Годы	Число родившихся, тыс. человек	На 1000 человек населения			Число детей, умерших в возрасте до одного года, на 1000 родившихся живыми
		число родившихся	число умерших	естественный прирост	
2013	29,6	11,5	13,5	-2,0	9,9
2014	29,7	11,6	13,7	-2,1	7,9
2015	29,3	11,5	13,8	-2,3	6,6
2016	28,4	11,2	13,7	-2,5	5,8
2017 ³⁾	25,2	10,0	13,1	-3,1	4,2

¹⁾ По данным ежемесячной регистрации.

²⁾ По данным годовой разработки.

³⁾ Предварительные данные.

3.7. Ожидаемая продолжительность жизни при рождении (число лет)

	Оба пола	Мужчины	Женщины
Все население			
2012	71,0	65,3	76,6
2013	71,4	66,1	76,6
2014	71,6	66,1	77,0
2015	72,0	66,7	77,1
2016	72,5	67,3	77,5
Городское население			
2012	71,7	65,9	77,2
2013	72,0	66,6	77,0
2014	72,1	66,4	77,6
2015	72,5	67,1	77,5
2016	72,8	67,5	77,7
Сельское население			
2012	68,9	63,6	74,8
2013	69,6	64,6	75,1
2014	70,0	65,1	75,3
2015	70,4	65,5	75,8
2016	71,5	66,6	76,8

Ожидаемая продолжительность жизни при рождении по Российской Федерации в 2016 г. составила 71,9 лет, у мужчин – 66,5 и у женщин – 77,1 лет.

Рождаемость

3.8. Общие коэффициенты рождаемости и смертности (на 1000 человек населения)

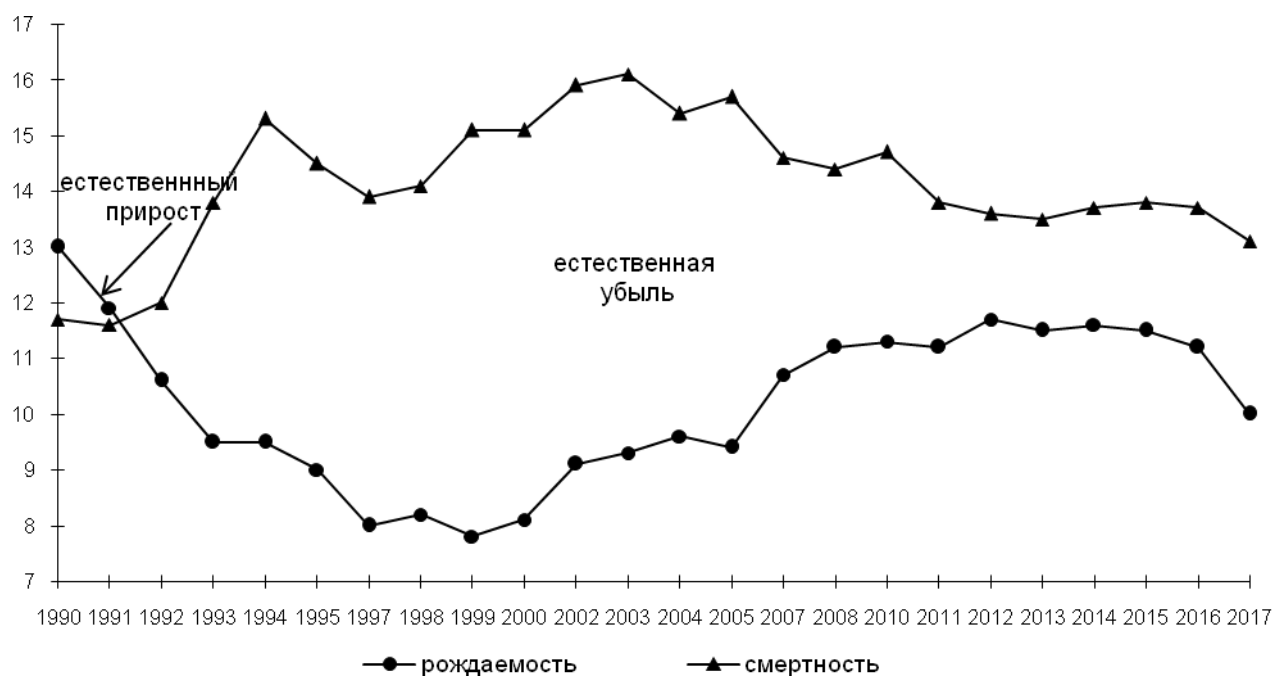

Смертность

3.9. Умершие по основным классам причин смерти (человек)

	2013	2014	2015	2016	2017 ¹⁾
Число умерших от всех причин	34676	35096	35128	34718	33228
из них:					
от болезней системы кровообращения	19390	19112	18743	17868	17024
от новообразований	5855	5592	6049	5912	5672
от внешних причин смерти	2919	3025	2891	2624	2337
от болезней органов дыхания	1725	1705	1126	1031	904
от болезней органов пищеварения	2067	2175	2132	2018	1917
от некоторых инфекционных и паразитарных болезней	567	532	585	594	548

В структуре смертности 2017 г. основными причинами смерти остаются болезни системы кровообращения (51,2% всех умерших), онкологические заболевания (17,1%) и несчастные случаи, отравления и травмы (7,0%). В 2017 г. от убийств и самоубийств погибло 182 человека, от несчастных случаев, связанных с транспортными средствами, – 312 и от случайных отравлений алкоголем – 29 человек.

¹⁾ Предварительные данные.

3.10. Коэффициенты смертности по причинам смерти (число умерших на 100000 человек населения)

	2013	2014	2015	2016	2017 ¹⁾
Число умерших от всех причин	1346,1	1369,2	1376,7	1366,5	1314,3
из них:					
от болезней системы кровообращения	752,7	745,6	734,5	703,3	673,4
от новообразований	227,3	218,2	237,1	232,7	224,3
от внешних причин смерти	113,3	118,0	113,3	103,3	92,4
от болезней органов дыхания	67,0	66,5	44,1	40,6	35,8
от болезней органов пищеварения	80,2	84,9	83,6	79,4	75,8
от некоторых инфекционных и паразитарных болезней	22,0	20,8	22,9	23,4	21,7

¹⁾ Предварительные данные.

Браки и разводы

3.11. Браки и разводы

Годы	Тысяч		На 1000 человек населения	
	браков	разводов	браков	разводов
Все население				
2013	19,8	12,3 ¹⁾	7,7	4,8
2014	19,3	12,0	7,5	4,7
2015	17,9	10,6	7,0	4,1
2016	15,2	10,4	6,0	4,1
2017	16,4	10,5	6,5	4,1

В 2017 г. на 1000 браков пришлось 638 разводов против 689 в 2016 г.

¹⁾ Данные уточнены по сравнению с опубликованными ранее.

Миграция

3.12. Миграция населения в 2017 г. (человек)

	Число прибывших	Число выбывших	Миграционный прирост (+), снижение (-)
Всего	60391	66251	-5860
Россия	53809	62831	-9022
Страны СНГ	4571	3079	+1492
Азербайджан	436	223	+213
Армения	729	376	+353
Беларусь	43	18	+25
Казахстан	412	282	+130
Киргизия	85	55	+30
Республика Молдова	128	129	-1
Таджикистан	352	107	+245
Туркмения	80	11	+69
Узбекистан	659	423	+236
Украина	1647	1455	+192
Страны дальнего зарубежья	2011	341	+1670

3.13. Общие итоги миграции населения по Российской Федерации и субъектам Южного федерального округа (человек)

	2016			2017 ¹⁾		
	число прибыв- ших	число выбыв- ших	мигра- ционный прирост (+), убыль (-)	число прибыв- ших	число выбыв- ших	мигра- ционный прирост (+), убыль (-)
Российская Федерация	4706411	4444463	+261948	4773500	4561620	+211880
Южный федеральный округ	506987	427711	+79276	482645	438385	+44260
из него:						
Республика Адыгея	18492	16167	+2325	16852	15908	+944
Республика Калмыкия	13811	15488	-1677	12849	15529	-2680
Республика Крым	42032	30941	+11091	43418	35142	+8276
Краснодарский край	212863	157158	+55705	189902	154960	+34942
Астраханская область	27414	29184	-1770	28483	30485	-2002
Волгоградская область	57227	61680	-4453	60391	66251	-5860
Ростовская область	112515	107480	+5035	110545	108638	+1907
г. Севастополь	22633	9613	+13020	20205	11472	+8733

¹⁾ Предварительные данные.

3.14. Численность беженцев (человек)

	2013	2014	2015	2016	2017
Всего	-	2	-	1	1
Из них ранее постоянно проживали на территории:					
стран СНГ и Балтии:					
Казахстана	-	-	-	-	-
Таджикистана	-	-	-	-	-
других зарубежных стран:					
Афганистана	-	2	-	-	1
неизвестно	-	-	-	1	-

4

ТРУД

Трудовые ресурсы

Занятость и безработица

Приём и выбытие работников

Раздел представляет данные о численности и составе трудовых ресурсов, рабочей силе, занятых и безработных, движении численности работников, трудоустройстве населения.

Более подробную информацию по данной тематике освещают статистические обзоры «Рабочая сила, занятость и безработица в Волгоградской области», «Труд и занятость в Волгоградской области».

К **трудовым ресурсам** относится население, занятое экономической деятельностью, а также способное трудиться, но не работающее по тем или иным причинам. В состав трудовых ресурсов включается трудоспособное население в трудоспособном возрасте и работающие лица, находящиеся за пределами трудоспособного возраста (лица пенсионного возраста и подростки), иностранные трудовые мигранты

К **трудоспособному населению в трудоспособном возрасте** относится постоянное население в трудоспособном возрасте (мужчины – 16-59 лет, женщины – 16-54 года), кроме неработающих инвалидов и неработающих лиц, получающих пенсию на льготных условиях.

К **занятым в экономике** относятся лица, которые в рассматриваемый период времени выполняли оплачиваемую работу (хотя бы один час в неделю) по найму, а также приносящую доход работу не по найму как с привлечением, так и без привлечения наемных работников; выполняли работу в качестве помогающих на предприятии или в собственном деле, принадлежащем кому-либо из родственников; временно отсутствовали на работе из-за болезни, ухода за больными, ежегодного отпуска или выходных дней, обучения, учебного отпуска, отпуска без сохранения заработной платы (продолжительностью менее 6 месяцев), простоя, отпуска по беременности и родам, по уходу за ребенком до достижения им возраста 1,5 лет, забастовки, других подобных причин. Занятыми экономической деятельностью также считаются лица, занятые в домашнем хозяйстве производством продукции сельского, лесного хозяйства, охоты, рыболовства и ее переработкой с целью продажи или обмена. Не включаются лица, занятые в домашнем хозяйстве производством товаров или услуг только для собственного потребления.

Существуют методологические расхождения при формировании данных о численности занятого населения, представленных в подразделах «Трудовые ресурсы» и «Занятость и безработица». В частности, в среднегодовой численности занятых не учитываются лица, отсутствовавшие на работе в связи с отпуском по беременности и родам и по уходу за ребенком до достижения им возраста 1,5 лет, и военнотрудовые, но учитываются лица, находившиеся в длительном неоплачиваемом отпуске по инициативе работодателя, и трудовые мигранты.

С января 2017 г. выборочное обследование рабочей силы проводится среди населения в возрасте 15 лет и старше. До 2017 г. обследовалось население в возрасте 15-72 лет. В целях продолжения динамического ряда информация приводится по численности и составу рабочей силы в указанном возрасте.

Рабочая сила – часть населения в возрасте, установленном для измерения рабочей силы, обеспечивающая в рассматриваемый период предложение рабочей силы для производства товаров и услуг. В численность рабочей силы включаются лица, занятые в экономике и безработные.

Безработные (применительно к стандартам Международной организации труда) – лица в возрасте, установленном для измерения экономической активности населения, которые в рассматриваемый период удовлетворяли одновременно следующим критериям:

не имели работы (доходного занятия);

занимались поиском работы, т.е. обращались в государственную или коммерческую службу занятости, использовали или помещали объявления в печати, непосредственно обращались к администрации организации или работодателю, использовали личные связи и т.д., или предпринимали шаги к организации собственного дела;

были готовы приступить к работе в течение обследуемой недели.

Учащиеся, студенты, пенсионеры и инвалиды учитываются в качестве безработных, если они занимаются поиском работы и готовы приступить к ней.

Уровень участия в рабочей силе – отношение численности рабочей силы определенной возрастной группы к общей численности населения соответствующей возрастной группы, рассчитанное в процентах.

Уровень занятости – отношение численности занятого населения определенной возрастной группы к общей численности населения соответствующей возрастной группы, рассчитанное в процентах.

Уровень безработицы – отношение численности безработных определенной возрастной группы к численности рабочей силы соответствующей возрастной группы, рассчитанное в процентах.

Численность граждан, обратившихся в органы государственной службы занятости населения по вопросам трудоустройства, характеризует численность населения, обратившегося в рассматриваемый период в службу занятости в целях поиска работы, включая занятых лиц, желающих сменить место работы или иметь вторую работу, а также студентов и учащихся, желающих работать в свободное от учёбы время.

Численность трудоустроенных граждан - общая численность лиц, получивших в рассматриваемый период работу при содействии органов государственной службы занятости населения.

Безработные, зарегистрированные в государственных учреждениях службы занятости населения – трудоспособные граждане, не имеющие работы и заработка (трудового дохода), проживающие на территории Российской Федерации, зарегистрированные в службе занятости по месту жительства в целях поиска подходящей работы, ищущие работу, готовые приступить к ней.

Численность незанятого населения в расчете на одну заявленную вакансию рассчитывается как отношение численности лиц, не занятых трудовой деятельностью, состоящих на учете в государственных учреждениях службы занятости, к числу вакансий, заявленных работодателями.

Уровень зарегистрированной безработицы - отношение численности безработных, зарегистрированных в государственных учреждениях службы занятости, к численности рабочей силы, рассчитанное в процентах.

Краткий аналитический обзор

Среднегодовая численность занятых в экономике области (рассчитанная на основе сведений, полученных из различных источников) в 2016 г. составила 1147,6 тыс. человек или на 28,4 тыс. человек меньше, чем в 2015 г. Наибольшая доля занятого населения приходится на сферу торговли (19,6%), обрабатывающие производства (13,9%), сельское хозяйство (13,5%).

По данным выборочного обследования рабочей силы, в 2017 г. **численность рабочей силы** в возрасте 15-72 лет в области составила 1270 тыс. человек, или 66,5% общей численности населения этого возраста (в 2016 г. – 1289 тыс. человек, или 67,1%).

По сравнению с 2016 г. численность рабочей силы снизилась на 19 тыс. человек, или на 1,4% (с 2013 г. – снизилась на 5,6%).

Уровень участия в рабочей силе за последний год снизился с 67,1% до 66,5%.

В численности рабочей силы в 2017 г. лица, имеющие работу или доходное занятие, составляли 1193 тыс. человек (94,0%) и 77 тыс. человек (6,0%) – лица, не имеющие работы или доходного занятия, ищущие работу и готовые приступить к ней, которые в соответствии с критериями МОТ классифицируются как **безработные**.

По сравнению с 2016 г. численность занятых снизилась на 0,6% (с 2013 г. – снизилась на 5,0%).

Уровень занятости населения в 2017 г. составил 62,5%, как и в 2016 г. (в 2013 г. – 63,0%).

За последний год численность безработных снизилась на 12,7%, в том числе численность безработных мужчин снизилась на 6,3%, безработных женщин – на 19,6%.

В 2017 г. в органы государственной службы занятости по вопросу трудоустройства обратилось 63,7 тыс. человек, что на 6,1 тыс. человек (на 8,8%) меньше, чем в 2016 г., и на 19,8 тыс. человек (на 23,7%) меньше, чем в 2013 г.

Из числа обратившихся в службу занятости не занятые трудовой деятельностью составили 54,8 тыс. человек (86,0%), против 57,7 тыс. человек (82,6%) в 2016 г. (в 2013 г. – 64,7 тыс. человек и 77,5%, соответственно). Из общего количества обратившихся в поиске работы в 2017 г. 30,1 тыс. человек (47,3%) – женщины.

В 2017 г. при содействии служб занятости **трудоустроено** 42,3 тыс. человек, что на 4,8 тыс. человек меньше, чем в 2016 г. (на 15,1 тыс. человек меньше, чем в 2013 г.).

По данным Комитета по труду и занятости населения Волгоградской области на конец 2017 г. на учете состояло 12,0 тыс. не занятых трудовой деятельностью граждан, из них 10,9 тыс. человек (91,0%) **имели статус безработного**. По сравнению с концом 2016 г. численность зарегистрированных безработных снизилась на 2,3 тыс. человек, или на 17,5% (по сравнению с 2013 г. – уменьшилась на 25,6%).

В 2017 г. численность выбывших работников в организациях области (без субъектов малого предпринимательства) превысила численность принятых работников на 14776 человек, что на 136 человек меньше, чем в 2016 г.

Принято работников в 2017 г. 122,9 тыс. человек или 26,1% списочной численности работников, по сравнению с 2016 г. на 6,6 тыс. человек меньше. При этом на дополнительно введенные рабочие места принято 8,9 тыс. человек, что составляет 7,3% численности принятых работников. По видам экономической деятельности этот показатель варьирует от 0,9% в организациях, осуществляющих деятельность в области здравоохранения и социальных услуг, до 26,1% в организациях, осуществляющих деятельность в области информации и связи.

Выбыло работников в 2017 г. по различным причинам 137,7 тыс. человек или 29,2% списочной численности работников, по сравнению с 2016 г. на 6,7 тыс. человек меньше. В общей численности выбывших работников 71,1% составляют уволившиеся по собственному желанию, 4,2% - в связи с сокращением численности.

Численность работников списочного состава на конец 2017 г. составила 471,8 тыс. человек, что на 15,7 тыс. человек меньше по сравнению с 2016 г.

Численность требуемых работников списочного состава на вакантные рабочие места на конец 2017 г. составила 11699 человек или 2,5% списочной численности работников.

Трудовые ресурсы

4.1. Трудовые ресурсы¹⁾ (тыс. человек)

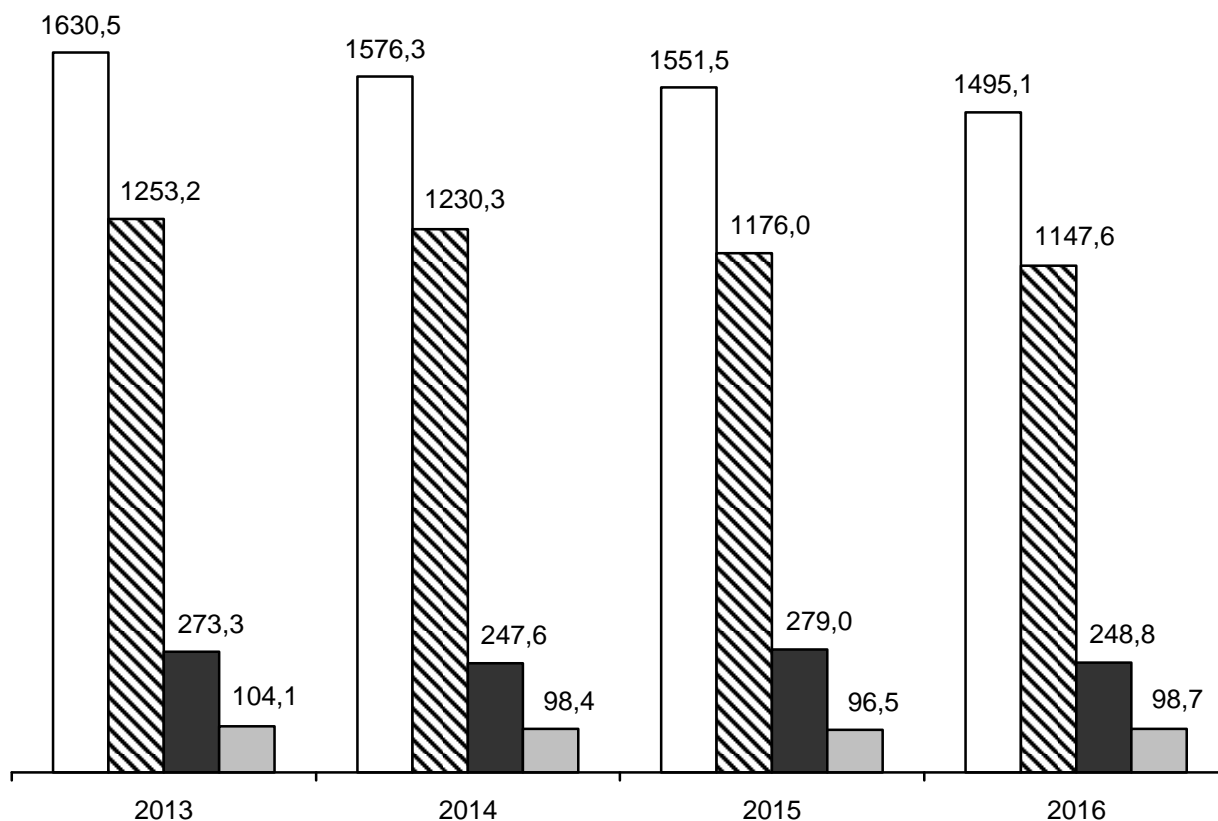

- Численность трудовых ресурсов
- ▨ Среднегодовая численность занятых в экономике
- Трудоспособное население, не занятое в экономике
- ▒ Учащиеся в трудоспособном возрасте, обучающиеся с отрывом от работы

¹⁾ Расчет произведён на основе сведений, полученных из различных источников информации. За 2015 г. и 2016 г. данные о среднегодовой численности занятых рассчитаны в соответствии с актуализированной методологией расчета баланса трудовых ресурсов.

4.2. Среднегодовая численность занятых в экономике по видам экономической деятельности¹⁾

	Тыс. человек		
	2012	2013	2014
Всего	1252,9	1253,2	1230,3
в том числе по видам экономической деятельности:			
сельское хозяйство, охота и лесное хозяйство	210,2	210,9	197,6
рыболовство, рыбоводство	2,9	2,8	3,0
добыча полезных ископаемых	5,5	6,0	6,2
обрабатывающие производства	189,6	189,7	182,9
производство и распределение электроэнергии, газа и воды	33,5	33,6	35,0
строительство	90,3	90,4	87,3
оптовая и розничная торговля; ремонт автотранспортных средств, мотоциклов, бытовых изделий и предметов личного пользования	242,0	242,0	239,6
гостиницы и рестораны	18,4	18,7	18,8
транспорт и связь	95,7	95,9	94,9
финансовая деятельность	15,0	15,9	16,4
операции с недвижимым имуществом, аренда и предоставление услуг	77,8	78,5	83,6
государственное управление и обеспечение военной безопасности; обязательное социальное страхование	57,7	56,8	55,9
образование	97,8	97,6	95,1
здравоохранение и предоставление социальных услуг	79,1	76,7	75,3
предоставление прочих коммунальных, социальных и персональных услуг	37,4	37,8	38,9
предоставление услуг по ведению домашнего хозяйства	-	-	-

¹⁾ Расчет произведён на основе сведений, полученных из различных источников информации.

4.3. Среднегодовая численность занятых в экономике по видам экономической деятельности¹⁾

	Тыс. человек		В % к общему числу занятых	
	2015	2016	2015	2016
Всего	1176,0	1147,6	100	100
в том числе по видам экономической деятельности:				
сельское хозяйство, охота и лесное хозяйство	176,8	155,2	15,0	13,5
рыболовство, рыбоводство	3,0	2,3	0,3	0,2
добыча полезных ископаемых	6,1	5,7	0,5	0,5
обрабатывающие производства	161,6	159,7	13,7	13,9
производство и распределение электроэнергии, газа и воды	34,8	33,9	3,0	3,0
строительство	86,2	86,4	7,3	7,5
оптовая и розничная торговля; ремонт автотранспортных средств, мотоциклов, бытовых изделий и предметов личного пользования	223,6	224,8	19,0	19,6
гостиницы и рестораны	19,0	19,1	1,6	1,7
транспорт и связь	95,0	95,6	8,1	8,3
финансовая деятельность	16,2	15,1	1,4	1,3
операции с недвижимым имуществом, аренда и предоставление услуг	85,7	85,1	7,3	7,4
государственное управление и обеспечение военной безопасности; обязательное социальное страхование	56,1	55,8	4,8	4,9
образование	94,7	94,5	8,1	8,2
здравоохранение и предоставление социальных услуг	77,0	75,6	6,6	6,6
предоставление прочих коммунальных, социальных и персональных услуг	39,4	38,8	3,4	3,4
предоставление услуг по ведению домашнего хозяйства	0,9	-	0,1	-

¹⁾ Расчет произведён на основе сведений, полученных из различных источников информации. За 2015 г. и 2016 г. данные о среднегодовой численности занятых рассчитаны в соответствии с актуализированной методологией расчета баланса трудовых ресурсов.

Занятость и безработица

4.4. Состав численности населения от 15 лет и старше и его распределение по статусу участия в рабочей силе в среднем за 2017 г.

(по данным выборочных обследований рабочей силы)

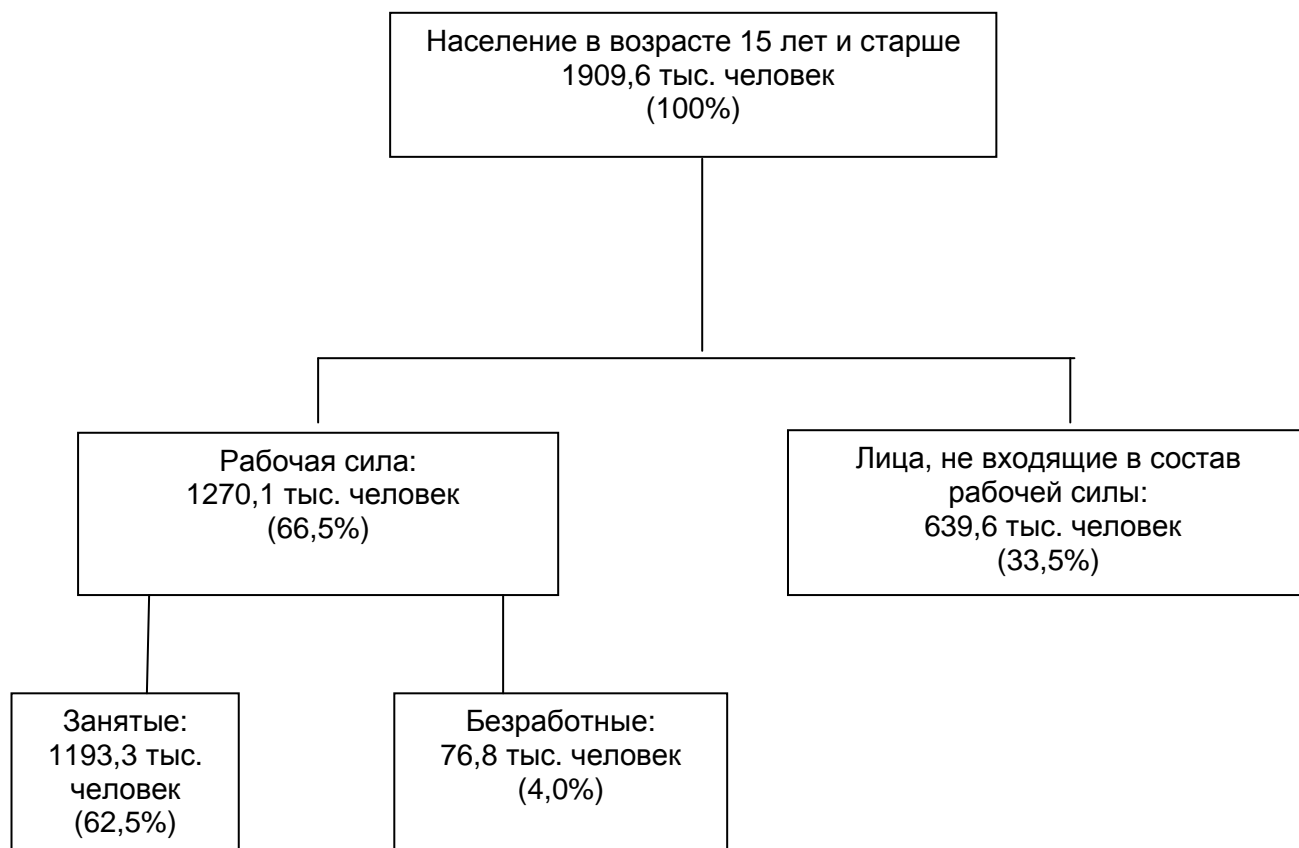

4.5. Численность рабочей силы
(в среднем за год; по данным выборочных обследований
рабочей силы)

	2013	2014	2015	2016	2017
Тыс. человек					
Численность рабочей силы	1346	1316	1308	1289	1270
в том числе:					
занятые в экономике – всего	1257	1230	1213	1201	1193
безработные - всего	89	87	95	88	77
мужчины	48	49	53	46	43
женщины	41	38	42	42	34
В процентах от численности рабочей силы					
Численность рабочей силы	100	100	100	100	100
в том числе:					
занятые в экономике – всего	93,4	93,4	92,8	93,2	94,0
безработные - всего	6,6	6,6	7,2	6,8	6,0
мужчины	3,6	3,7	4,1	3,5	3,4
женщины	3,0	2,9	3,2	3,3	2,7

4.6. Численность незанятого населения¹⁾
(состоящего на учёте в органах государственной службы занятости;
на конец года)

	2013	2014	2015	2016	2017
Численность не занятых трудовой деятельностью граждан, зарегистрированных в органах государственной службы занятости – всего, тыс. человек	16,1	16,1	17,3	14,7	12,0
из них признаны безработными	14,7	14,9	15,6	13,2	10,9
в процентах	91,0	92,3	90,3	90,0	91,0
Из числа безработных получают пособие по безработице					
тыс. человек	12,9	13,4	13,9	11,9	9,5
в процентах	88,3	90,3	89,0	89,8	87,5
Заявленная работодателями потребность в работниках, тыс. человек	24,9	29,0	34,4	19,4	24,7
Численность незанятого населения в расчёте на одну заявленную вакансию, человек	0,6	0,6	0,5	0,8	0,5
Уровень зарегистрированной безработицы, процентов	1,1	1,1	1,2	1,0	0,8

¹⁾ 2013-2014 гг. – по данным Министерства труда и занятости населения Волгоградской области; с 2015 г. - по данным Комитета по труду и занятости населения Волгоградской области.

4.7. Трудоустройство населения¹⁾

	Обратилось в поиске работы		Нашли работу (доходное занятие)	
	2013	2014	2013	2014
Тыс. человек				
Численность граждан, обративших за содействием в поиске подходящей работы	83,5	78,5	57,4	52,2
в том числе по категориям занятости:				
не занятые трудовой деятельностью	64,7	63,3	40,1	38,1
занятые трудовой деятельностью	18,7	15,3	17,3	14,0
В процентах к итогу				
Численность граждан, обративших за содействием в поиске подходящей работы	100	100	100	100
в том числе по категориям занятости:				
не занятые трудовой деятельностью	77,5	80,6	69,9	73,1
занятые трудовой деятельностью	22,5	19,4	30,1	26,9

¹⁾ 2013-2014 гг. – по данным Министерства труда и занятости населения Волгоградской области; с 2015 г. - по данным Комитета по труду и занятости населения Волгоградской области.

	Обратилось в поиске работы			Нашли работу (доходное занятие)		
	2015	2016	2017	2015	2016	2017
Тыс. человек						
Численность граждан, обративших за содействием в поиске подходящей работы в том числе по категориям занятости:						
не занятые трудовой деятельностью	84,1	69,9	63,7	55,9	47,1	42,3
занятые трудовой деятельностью	67,8	57,7	54,8	40,4	35,5	34,0
	16,3	12,2	8,9	15,4	11,6	8,3
В процентах к итогу						
Численность граждан, обративших за содействием в поиске подходящей работы в том числе по категориям занятости:						
не занятые трудовой деятельностью	100	100	100	100	100	100
занятые трудовой деятельностью	80,6	82,6	86,0	72,4	75,4	80,3
	19,4	17,4	14,0	27,6	24,6	19,7

Приём и выбытие работников

4.8. Движение работников крупных и средних организаций по видам экономической деятельности в 2017 г.

	Работ-ники списоч-ного состава, человек	Числен-ность требуе-мых работни-ков на вакан-тные рабочие места	Принято		Принято в % от списоч-ной числен-ности
			чело-век	в т.ч. на допол-нитель-но вве-денные рабочие места	
Всего	471822	11699	122926	8919	26,1
в том числе по видам экономической деятельности:					
сельское, лесное хозяйство, охота, рыболовство и рыбоводство	17832	478	6866	620	38,5
добыча полезных ископаемых	2512	6	633	31	25,2
обрабатывающие производства	78086	943	16905	1974	21,6
из них:					
производство пищевых продуктов	10367	28	4931	197	47,6
производство напитков	559	2	201	-	36,0
производство табачных изделий	462	5	16	4	3,5
производство текстильных изделий	1890	7	461	34	24,4
производство одежды	130	-	30	-	23,1
производство кожи и изделий из кожи	-	-	-	-	-
обработка древесины и производство изделий из дерева и пробки, кроме мебели, производство изделий из соломки и материалов для плетения	84	-	13	-	15,5
производство бумаги и бумажных изделий	250	5	55	-	22,0

Продолжение табл. 4.8

	Работ- ники списоч- ного состава, человек	Числен- ность требуе- мых работни- ков на вакан- тные рабочие места	Принято		Принято в % от списоч- ной числен- ности
			чело- век	в т.ч. на допол- нитель- но вве- денные рабочие места	
деятельность полиграфическая и копирование носителей информации	338	1	61	3	18,0
производство кокса и нефтепродуктов	2483	5	151	9	6,1
производство химических веществ и химических продуктов	11499	195	1465	213	12,7
производство лекарственных средств и материалов, применяемых в медицинских целях	8	1	-	-	0,0
производство резиновых и пластмассовых изделий	2925	56	605	2	20,7
производство прочей неметаллической минеральной продукции	7307	24	1874	367	25,6
производство металлургическое	18626	161	2596	692	13,9
производство готовых металлических изделий, кроме машин и оборудования	4178	7	827	4	19,8
производство компьютеров, электронных и оптических изделий	1927	6	249	22	12,9
производство электрического оборудования	435	-	87	-	20,0
производство машин и оборудования, не включенных в другие группировки	8867	41	1495	26	16,9
производство автотранспортных средств, прицепов и полуприцепов	743	344	372	173	50,1
производство прочих транспортных средств и оборудования	1526	32	588	42	38,5
производство мебели	-	-	-	-	-

Продолжение табл. 4.8

	Работ- ники списоч- ного состава, человек	Числен- ность требуе- мых работни- ков на вакан- тные рабочие места	Принято		Принято в % от списоч- ной числен- ности
			чело- век	в т.ч. на допол- нитель- но вве- денные рабочие места	
производство прочих готовых изделий	19	1	18	-	94,7
ремонт и монтаж машин и оборудования	3463	22	810	186	23,4
обеспечение электрической энергией, газом и паром; кондиционирование воздуха	19125	538	3409	180	17,8
водоснабжение; водоотведение, организация сбора и утилизации отходов, деятельность по ликвидации загрязнений	6916	146	2004	221	29,0
строительство	11544	102	6321	419	54,8
торговля оптовая и розничная; ремонт автотранспортных средств и мотоциклов	40519	1556	17851	434	44,1
транспортировка и хранение	37841	860	9848	228	26,0
деятельность гостиниц и предприятий общественного питания	2439	29	2717	146	111,4
деятельность в области информации и связи	9046	246	4218	1102	46,6
деятельность финансовая и страховая	12330	172	4591	1182	37,2
деятельность по операциям с недвижимым имуществом	5528	608	2948	286	53,3
деятельность профессиональная, научная и техническая	17428	291	4143	526	23,8

Продолжение табл. 4.8

	Работ- ники списоч- ного состава, человек	Числен- ность требуе- мых работни- ков на вакан- тные рабочие места	Принято		Принято в % от списоч- ной числен- ности
			чело- век	в т.ч. на допол- нитель- но вве- денные рабочие места	
деятельность административная и сопутствующие дополнительные услуги	7607	281	2114	156	27,8
государственное управление и обеспечение военной безопасности; социальное обеспечение	49377	3056	9303	530	18,8
образование	77273	388	13081	513	16,9
деятельность в области здравоохранения и социальных услуг	65988	1780	11993	112	18,2
деятельность в области культуры, спорта, организации досуга и развлечений	8646	100	3024	147	35,0
предоставление прочих видов услуг	1785	119	957	112	53,6

Продолжение табл. 4.8

	Выбыло, человек	из них:		Выбыло в % от списочной численности
		в связи с сокра- щением числен- ности работ- ников	по собстве- нному желанию	
Всего	137702	5774	97924	29,2
в том числе по видам экономической деятельности:				
сельское, лесное хозяйство, охота, рыболовство и рыбоводство	7086	109	4634	39,7
добыча полезных ископаемых	647	3	441	25,8
обрабатывающие производства	20802	716	12677	26,6
из них:				
производство пищевых продуктов	5084	39	2786	49,0
производство напитков	179	1	86	32,0
производство табачных изделий	28	-	15	6,1
производство текстильных изделий	435	1	381	23,0
производство одежды	75	-	63	57,7
производство кожи и изделий из кожи	-	-	-	-
обработка древесины и производство изделий из дерева и пробки, кроме мебели, производство изделий из соломки и материалов для плетения	16	-	15	19,0
производство бумаги и бумажных изделий	59	-	43	23,6

Продолжение табл. 4.8

	Выбыло человек	из них:		Выбыло в % от списочной численности
		в связи с сокра- щением числен- ности работ- ников	по собстве- нному желанию	
деятельность полиграфическая и копирование носителей информации	199	1	191	58,9
производство кокса и нефтепродуктов	187	8	122	7,5
производство химических веществ и химических продуктов	1328	28	871	11,5
производство лекарственных средств и материалов, применяемых в медицинских целях	-	-	-	-
производство резиновых и пластмассовых изделий	720	21	581	24,6
производство прочей неметаллической минеральной продукции	2976	64	1716	40,7
производство металлургическое	3588	203	2004	19,3
производство готовых металлических изделий, кроме машин и оборудования	996	19	770	23,8
производство компьютеров, электронных и оптических изделий	448	60	241	23,2
производство электрического оборудования	94	-	94	21,6
производство машин и оборудования, не включенных в другие группировки	2463	233	1518	27,8
производство автотранспортных средств, прицепов и полуприцепов	334	-	290	45,0
производство прочих транспортных средств и оборудования	431	9	292	28,2
производство мебели	-	-	-	-

Продолжение табл. 4.8

	Выбыло человек	из них:		Выбыло в % от списочной численности
		в связи с сокра- щением числен- ности работ- ников	по собствен- ному желанию	
производство прочих готовых изделий	20	-	20	105,3
ремонт и монтаж машин и оборудования	1142	29	578	33,0
обеспечение электрической энергией, газом и паром; кондиционирование воздуха	3808	161	2411	19,9
водоснабжение; водоотведение, организация сбора и утилизации отходов, деятельность по ликвидации загрязнений	2769	275	1709	40,0
строительство	8622	121	4597	74,7
торговля оптовая и розничная; ремонт автотранспортных средств и мотоциклов	19089	87	16967	47,1
транспортировка и хранение	10222	475	7210	27,0
деятельность гостиниц и предприятий общественного питания	2693	27	1907	110,4
деятельность в области информации и связи	3549	239	2835	39,2
деятельность финансовая и страховая	3689	180	2543	29,9
деятельность по операциям с недвижимым имуществом	4585	179	1413	82,9
деятельность профессиональная, научная и техническая	4654	645	2864	26,7

Продолжение табл. 4.8

	Выбыло человек	из них:		Выбыло в % от списочной численности
		в связи с сокра- щением числен- ности работ- ников	по собствен- ному желанию	
деятельность административная и сопутствующие дополнительные услуги	2102	112	1762	27,6
государственное управление и обеспечение военной безопасности; социальное обеспечение	9360	600	7034	19,0
образование	16418	1072	13119	21,2
деятельность в области здравоохранения и социальных услуг	13102	558	10559	19,9
деятельность в области культуры, спорта, организации досуга и развлечений	3524	201	2726	40,8
предоставление прочих видов услуг	981	14	516	55,0

5

УРОВЕНЬ ЖИЗНИ НАСЕЛЕНИЯ

Доходы населения

Распределение доходов и социально-экономическая дифференциация населения

Социальное обеспечение

Жилищные условия населения

Раздел содержит информацию об основных социально-экономических индикаторах уровня жизни населения, данные о жилищном фонде, приватизации жилых помещений.

Более подробную информацию по данной тематике освещают ежегодные статистические обзоры «Финансовая обеспеченность населения Волгоградской области», «Основные социально-экономические индикаторы уровня жизни населения Волгоградской области», «Качество жизни домашних хозяйств Волгоградской области», «Производство и потребление основных продуктов питания», «Труд и занятость в Волгоградской области», «Основные показатели рынка труда Волгоградской области за 2017 год (утвержденные Росстатом итоги разработки данных по труду)», «Жилищный фонд по городам и районам Волгоградской области».

Денежные доходы населения включают доходы лиц, занятых предпринимательской деятельностью, выплаченную заработную плату наемных работников, социальные выплаты (пенсии, пособия, стипендии, страховые возмещения и прочие выплаты), доходы от собственности в виде процентов по вкладам, ценным бумагам, дивидендов и другие доходы.

Среднедушевые денежные доходы (в месяц) исчисляются делением годового объема денежных доходов на 12 и на среднегодовую численность населения.

Реальные располагаемые денежные доходы – относительный показатель, исчисленный путем деления индекса номинального размера (т.е. фактически сложившегося в отчетном периоде) располагаемых денежных доходов населения на индекс потребительских цен за соответствующий период. Денежные доходы за вычетом обязательных платежей и взносов представляют собой располагаемые денежные доходы населения.

Покупательная способность среднедушевых денежных доходов населения отражает потенциальные возможности населения по приобретению товаров и услуг и выражается через товарный эквивалент среднемесячных денежных доходов населения.

Денежные расходы населения включают расходы на покупку товаров и оплату услуг, включая платежи за товары (работы, услуги) с использованием банковских карт за рубежом, обязательные платежи и разнообразные взносы (налоги и сборы, платежи по страхованию, взносы в общественные и кооперативные организации, проценты за кредиты и др.), сбережения. Сбережения состоят из прироста (уменьшения) вкладов на счетах граждан, покупки иностранной валюты, расходов на приобретение ценных бумаг, недвижимости, скота и птицы, изменения средств на счетах индивидуальных предпринимателей, задолженности по кредитам, прироста (уменьшения) наличных денег на руках у населения.

Среднемесячная номинальная начисленная заработная плата исчисляется делением фонда начисленной заработной платы работников на среднесписочную численность работников и на количество месяцев в периоде. Пособия, получаемые работниками из государственных внебюджетных фондов, не включаются в фонд заработной платы и среднемесячную заработную плату.

Среднемесячная номинальная начисленная заработная плата по видам экономической деятельности начиная с итогов за январь 2017 г. разрабатывается Росстатом на основе внедряемых в статистическую практику новых версий классификаторов: Общероссийского классификатора видов экономической деятельности - ОКВЭД2 и Общероссийского классификатора продукции по видам экономической деятельности - ОКПД2. Разработка данных по ОКВЭД 2007 и ОКПД с января 2017 г. прекращена.

Динамические ряды до 2017 г., сформированные в соответствии с ранее действовавшими классификаторами ОКВЭД 2007 и ОКПД, приведены в предыдущем издании «Волгоградская область в цифрах. 2016».

Реальная заработная плата характеризует покупательную способность заработной платы в отчетном периоде в связи с изменением цен на потребительские товары и услуги по сравнению с базисным периодом. Для этого рассчитывается индекс реальной заработной платы путем деления индекса номинальной заработной платы на индекс потребительских цен за один и тот же временной период.

Средний размер назначенных пенсий определяется делением общей суммы назначенных пенсий на численность пенсионеров, состоящих на учете в Отделении Пенсионного фонда Российской Федерации (Государственного учреждения) по Волгоградской области.

К **пенсионерам** относятся лица, реализовавшие право на получение пенсии в соответствии с законодательством Российской Федерации и межгосударственными соглашениями, постоянно проживающие в Российской Федерации.

В **численность пенсионеров** включаются пенсионеры, состоящие на учете в Отделении Пенсионного фонда Российской Федерации (Государственного учреждения) по Волгоградской области.

Распределение населения по величине среднедушевых денежных доходов характеризует дифференциацию населения по уровню материального достатка и представляет собой показатели численности (или долей) населения, сгруппированного в заданных интервалах по уровню среднедушевых денежных доходов.

Распределение общего объема денежных доходов по различным группам населения выражается через долю общего объема денежных доходов, которая приходится на каждую из 20-процентных групп населения, ранжированных по мере возрастания среднедушевых денежных доходов.

Коэффициент фондов (коэффициент дифференциации доходов) характеризует степень социального расслоения и определяется как соотношение между средними уровнями денежных доходов 10% населения с самыми высокими доходами и 10% населения с самыми низкими доходами.

Коэффициент Джини (индекс концентрации доходов) характеризует степень отклонения линии фактического распределения общего объема денежных доходов населения от линии их равномерного распределения. Величина коэффициента может варьироваться от 0 до 1, при этом, чем выше значение показателя, тем более неравномерно распределены доходы в обществе.

Величина прожиточного минимума представляет собой стоимостную оценку потребительской корзины, а также обязательные платежи и сборы.

Потребительская корзина включает необходимые для сохранения здоровья человека и обеспечения его жизнедеятельности минимальный набор продуктов питания, а также непродовольственные товары и услуги, стоимость которых определяется в соотношении со стоимостью минимального набора продуктов питания (в объеме по 50% от стоимости продуктов питания).

Жилищный фонд – совокупность всех жилых помещений, находящихся на территории Волгоградской области. Учет жилых помещений ведется по основным видам собственности:

частный жилищный фонд – совокупность жилых помещений, находящихся в собственности граждан и в собственности юридических лиц;

государственный жилищный фонд – совокупность жилых помещений, принадлежащих на праве собственности Российской Федерации (жилищный фонд Российской Федерации), и жилых помещений, принадлежащих на праве собственности субъектам Российской Федерации (жилищный фонд субъектов Российской Федерации);

муниципальный жилищный фонд – совокупность жилых помещений, принадлежащих на праве собственности муниципальным образованиям.

Число семей, получивших и улучшивших жилищные условия включает семьи, получившие жилые помещения по договорам социального найма и купившие жилые помещения.

Основанием для получения семьями жилых помещений и улучшения жилищных условий являются решения органов местного самоуправления, договоры социального найма, договоры на приобретение жилых помещений.

Приватизация жилья – передача в собственность граждан на добровольной основе занимаемых ими жилых помещений в государственном и муниципальном жилищном фонде.

Краткий аналитический обзор

Номинальные денежные доходы населения за период с 2013 по 2017 гг., по предварительным данным, выросли в 1,2 раза. Среднедушевые денежные доходы в среднем за месяц в расчете на одного жителя области, по предварительной оценке, в 2017 г. составили 21689 рублей (в 2013 г. – 17590 рублей).

Реальные располагаемые денежные доходы в 2017 г. по сравнению с 2013 г. уменьшились на 10,9%.

Размер располагаемых денежных доходов имел влияние на платежеспособный спрос населения региона и определял покупательную способность денежных доходов на потребительском рынке. Если в 2013 г. житель области на величину среднедушевого денежного дохода (за вычетом обязательных платежей) в среднем за месяц мог приобрести 6,2 условного (минимального) набора продуктов питания, то в 2017 г., по оценке, - 5,6 минимального набора.

Среднедушевые денежные доходы населения области в 2013 – 2017 гг. превышали величину прожиточного минимума в 2,3 - 2,6 раза.

Распределение общего объема денежных доходов населения в 2012 - 2016 гг. сформировалось в пользу высокодоходных групп населения. Доходы десяти процентов наиболее обеспеченного населения в 10 - 11 раз превышали доходы десяти процентов наименее обеспеченного населения. Если в 2012 г. доходы до 3,5 тыс. рублей имели 2,7% населения, то в 2016 г. такие доходы имели 0,6% населения. Доходы свыше 35,0 тыс. рублей в 2012 г. имели 6,7% населения, в 2017 г. – 12,5% населения.

В 2017 г., по предварительной оценке, **денежные доходы ниже прожиточного минимума** имели 15,0% населения области (в 2013 г. – 13,6%).

В 2017 г. по сравнению с 2013 г., по данным выборочного обследования бюджетов домашних хозяйств, в структуре потребительских расходов домашних хозяйств произошли изменения. Уменьшилась доля расходов на непродовольственные товары на 3,1 п.п. при увеличении долей расходов на покупку продуктов питания и на оплату услуг, соответственно, на 1,8 п.п. и на 1,5 п.п.

На начало 2017 г. по сравнению с началом 2013 г. численность пенсионеров увеличилась на 21,5 тыс. человек (на 2,9%). Средний размер пенсии за рассматриваемый период увеличился в 1,3 раза.

Средняя номинальная заработная плата, по предварительным данным, начисленная за 2017 г. в крупных, средних и малых организациях (с учетом досчета до полного круга организаций) составила 27884 рубля; по сравнению с 2016 г. она увеличилась на 5,1%.

Реальная заработная плата, рассчитанная с учетом индекса потребительских цен, увеличилась по отношению к 2016 г. на 1,4%.

Наиболее высокий уровень заработной платы в 2017 г. наблюдался в организациях вида экономической деятельности «Добыча полезных ископаемых» (в 1,8 раза превысил средний показатель по области) и «Деятельность финансовая и страховая» (в 1,5 раза превысил средний показатель по области).

Наиболее низкий уровень заработной платы в 2017 г. наблюдался в организациях вида экономической деятельности «Предоставление прочих видов услуг» (составляет 66,0% от среднего показателя по области) и «Деятельность гостиниц и предприятий общественного питания» (составляет 61,6% от среднего показателя по области).

На 1 января 2018 г. просроченная задолженность по заработной плате была зафиксирована по видам деятельности: сельское хозяйство, охота и предоставление услуг в этих областях, лесозаготовки; обрабатывающие производства.

Задолженность по заработной плате из-за несвоевременного получения денежных средств из бюджетов всех уровней на 1 января 2018 г. отсутствует.

По данным организаций, сообщивших сведения о задолженности по заработной плате на 1 января 2018 г., вся задолженность сложилась из-за отсутствия у организаций собственных средств. На 1 января 2018 г. не получили вовремя заработную плату 919 человек (на начало 2017 г. – 1203 человека, на начало 2014 г. – 1613 человек).

На конец 2016 г. **жилищный фонд** области составил 60,0 млн. кв. м общей площади жилых помещений, что на 3,2 млн. кв. м или на 5,7% больше, чем на конец 2012 г. Удельный вес жилых помещений, находящихся в частной собственности граждан, в 2016 г. составил 92,6% (в 2012 г. – 90,2%).

Средняя обеспеченность населения жильем возросла за период с 2012 г. по 2016 г. на 1,7 кв. м и составила 23,7 кв. м на одного человека.

На конец 2016 г. число семей, **состоящих на учете** в качестве нуждающихся в жилых помещениях, составило 26,2 тыс. семей, что на 1,3 тыс. меньше, чем в 2015 г. В сравнении с 2012 г. число очередников уменьшилось более чем на 6,7 тыс. семей, в основном, за счет снятия с учета в качестве нуждающихся в жилых помещениях.

В 2016 г. **получили жилые помещения** и улучшили жилищные условия 1,2 тыс. семей, что составило 4,4% от общего числа семей, состоящих на учете в качестве нуждающихся в жилых помещениях.

В Волгоградской области в 2017 г. было **приватизировано** 1,6 тыс. жилых помещений общей площадью 71,2 тыс. кв. м.

Доходы населения¹⁾

5.1. Состав и использование денежных доходов населения (млн. рублей)

	2013	2014	2015	2016	2017 ²⁾
Денежные доходы	543744	586136	665029	632556	658019
в том числе:					
оплата труда	194655	206640	208544	214344	... ³⁾
социальные трансферты	132342	140632	154430	162732	... ³⁾
доходы от собственности, предпринимательской деятельности и др.	216747	238864	302055	255480	... ³⁾
Денежные расходы	539794	588666	669827	618730	644958
в том числе на:					
покупку товаров и оплату услуг	431493	463314	495366	490474	522703
оплату обязательных платежей и разнообразных взносов	58180	64626	66253	64230	70798
накопление сбережений во вкладах, ценных бумагах, покупку валюты и др.	50121	60726	108208	64026	51457
Превышение доходов над расходами (+), расходов над доходами (-)	3950	-2531	-4798	13826	13061

В объеме денежных доходов населения учтены предпринимательские доходы, участие в прибыли предприятий, доходы от реализации товаров на неорганизованном рынке, в том числе завезенных из других регионов.

¹⁾ Уточнение расчетов денежных доходов и расходов населения области производится в соответствии с Регламентом разработки, корректировки и публикаций данных о денежных доходах населения (Утвержден Росстатом 02.07.14 г.).

²⁾ Предварительные данные.

³⁾ Данных не имеется.

5.2. Структура денежных доходов и расходов населения (в процентах)

	2013	2014	2015	2016	2017 ¹⁾
Денежные доходы	100	100	100	100	100
в том числе:					
оплата труда	35,8	35,3	31,4	33,9	... ²⁾
социальные трансферты	24,3	24,0	23,2	25,7	... ²⁾
доходы от собственности, предпринимательской деятельности и др.	39,9	40,7	45,4	40,4	... ²⁾
Денежные расходы (удельный вес в денежных доходах)	99,3	100,4	100,7	97,8	98,0
из них использовано на:					
покупку товаров и оплату услуг	79,4	79,0	74,5	77,5	79,4
оплату обязательных платежей и разнообразных взносов	10,7	11,0	9,9	10,2	10,8
накопление сбережений во вкладах, ценных бумагах, покупку валюты и др.	9,2	10,4	16,3	10,1	7,8
Превышение доходов над расходами (+), расходов над доходами (-)	0,7	-0,4	-0,7	2,2	2,0

¹⁾ Предварительные данные.

²⁾ Данных не имеется.

5.3. Использование денежных доходов населения на накопление сбережений (в % от общего объёма денежных доходов)

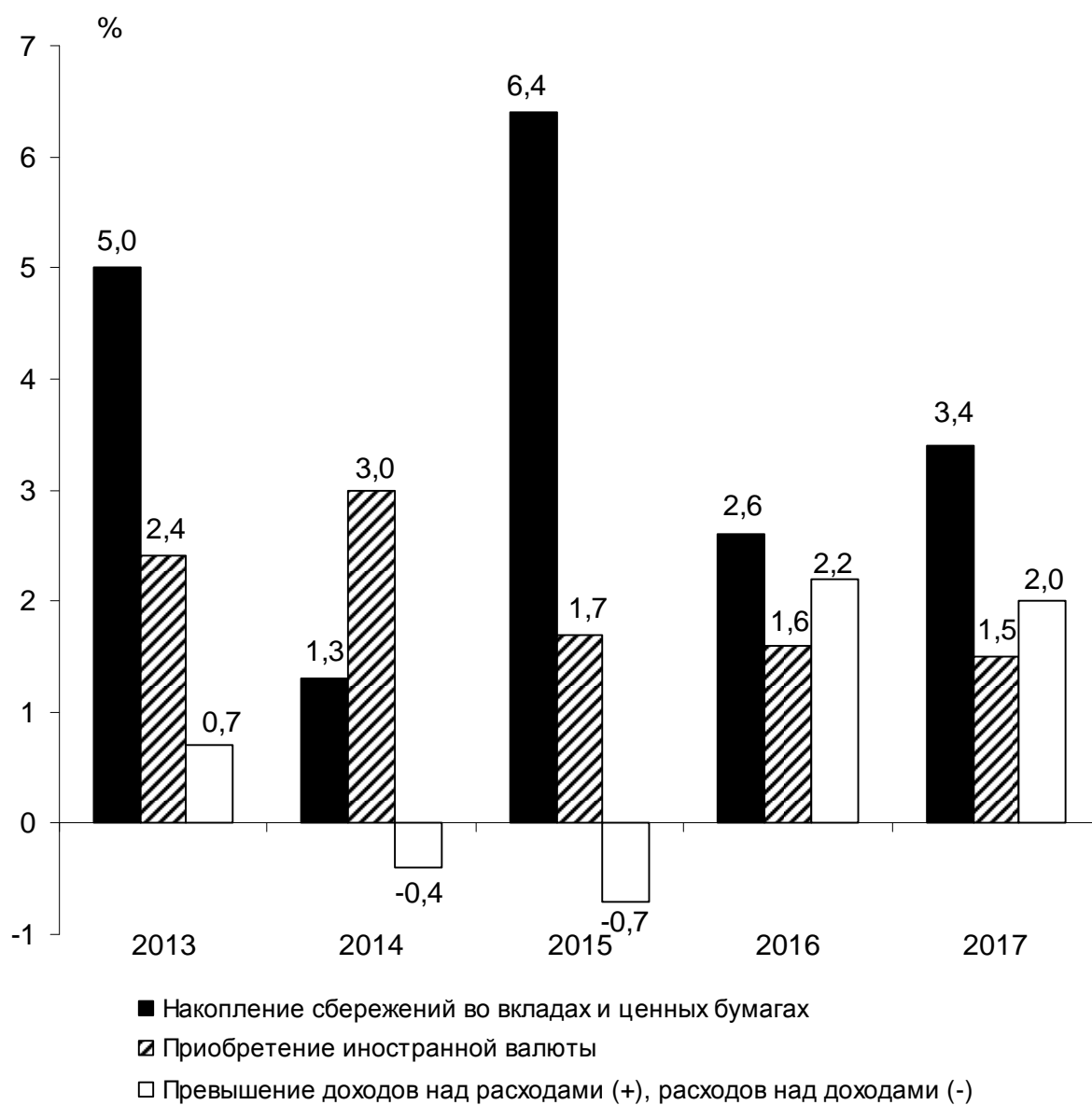

5.4. Денежные доходы и расходы в расчете на душу населения

	2013	2014	2015	2016	2017 ¹⁾
Среднемесячные номинальные денежные доходы, рублей	17589,6	19055,7	21718,8	20748,5	21689,0
в процентах к предыдущему году	109,9	108,3	114,0	95,5	104,5
Среднемесячные денежные расходы, рублей	17461,9	19137,9	21875,5	20295,0	21258,5
в процентах к предыдущему году	108,6	109,6	114,3	92,8	104,7
из них:					
потребительские расходы, рублей	13958,3	15062,6	16177,8	16088,1	17228,8
в процентах к предыдущему году	108,7	107,9	107,4	99,4	107,1

¹⁾ Предварительные данные.

5.5. Покупательная способность среднедушевых денежных доходов населения

	2013	2014	2015	2016	2017 ¹⁾
Продовольственные товары, кг в месяц					
Говядина	76,3	82,1	76,9	70,1	73,7
Рыба свежая	190,4	184,2	159,0	142,3	152,5
Масло сливочное	69,5	63,3	59,1	50,8	42,3
Масло подсолнечное	249,8	278,6	225,3	186,7	222,9
Маргарин	261,4	262,9	221,1	192,6	208,2
Молоко, литров	461,5	417,7	411,1	368,8	348,1
Яйца, штук	4134	4308	3991	3919	4559
Сахар-песок	630,0	570,5	449,8	426,3	574,5
Хлеб пшеничный	538,2	562,1	531,9	510,5	553,7
Рис	490,0	464,5	383,9	428,3	473,6
Картофель	853,4	782,3	881,4	1206,3	953,4
Капуста	1244,8	1068,7	846,1	1120,9	1221,9
Водка, литров	46,9	42,4	46,1	42,6	42,3
Непродовольственные товары, шт. в месяц					
Куртка мужская	4,5	4,9	5,1	4,7	5,1
Костюм - двойка мужской	3,2	3,5	3,6	3,2	3,2
Сорочка мужская	20,9	20,8	19,4	16,9	17,7
Пальто женское демисезонное	2,9	3,0	3,3	2,7	2,6
Джемпер для взрослых	13,5	14,0	13,8	12,8	13,4
Куртка для детей школьного возраста зимняя	6,3	7,5	8,1	7,7	7,7
Платные услуги, оказываемые населению, в процентах к предыдущему году					
Плата за жилье в домах государственного и муниципального жилищных фондов	104,9	107,0	91,9	70,1	101,7
Плата за электроэнергию	99,3	99,2	103,8	87,4	100,3
Плата за газ сетевой	91,9	100,0	105,4	88,5	101,4
Абонентская плата за неограниченный объем местных телефонных соединений	104,9	107,0	113,0	96,2	100,0
Поездка в городском муниципальном автобусе	102,0	104,1	97,2	84,1	82,8

¹⁾ Предварительные данные.

5.6. Потребление продуктов питания в 2016 г. (на душу населения в год)

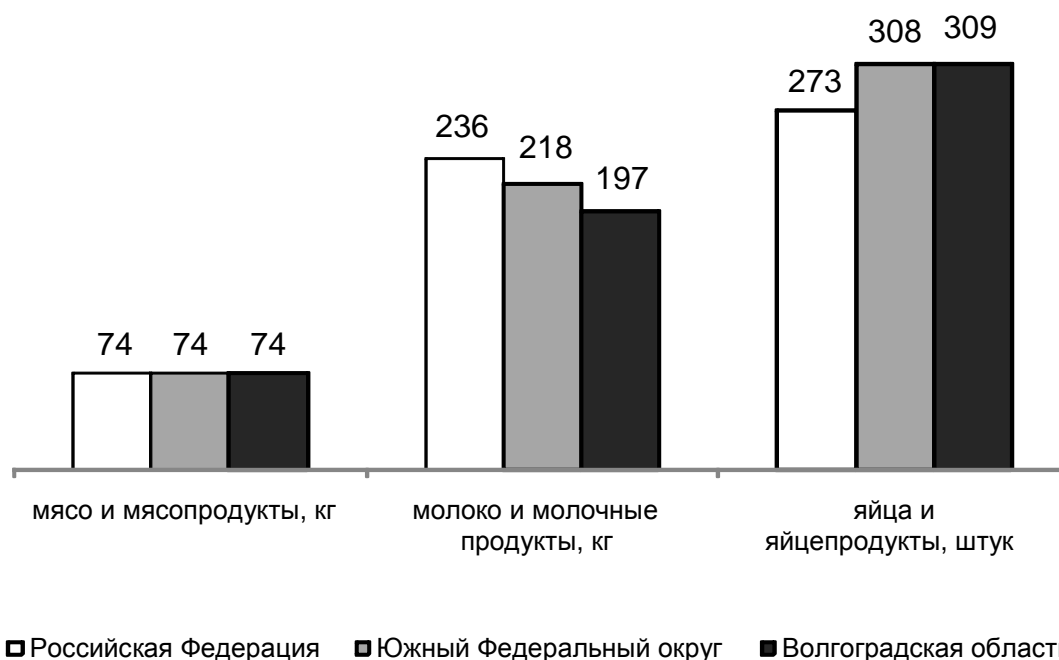

В 2016 г. потребление основных продуктов питания населением области составило: мяса и мясопродуктов (включая субпродукты II категории и жир-сырец) – 74 кг, молока и молочных продуктов – 197 кг, яиц – 309 штук, сахара – 34 кг, масла растительного – 11,9 кг, картофеля – 131 кг, овощей и продовольственных бахчевых культур – 171 кг, фруктов и ягод (включая виноград) – 76 кг, хлебных продуктов (хлеб и макаронные изделия в пересчете на муку, мука, крупа, бобовые) – 115 кг на душу населения.

В 2017 г. потребление основных продуктов питания, по предварительным данным, составило: мяса и мясопродуктов (включая субпродукты II категории и жир-сырец) – 77 кг, молока и молочных продуктов – 197 кг на душу населения.

Распределение доходов и социально-экономическая дифференциация населения

5.7. Распределение общего объёма денежных доходов населения (в процентах к итогу)

	2012	2013	2014	2015	2016 ¹⁾
Денежные доходы - всего	100	100	100	100	100
в том числе					
по 20-ти процентным группам населения:					
первая (с наименьшими доходами)	6,4	6,4	6,5	6,7	7,0
вторая	11,3	11,3	11,4	11,5	11,8
третья	16,0	16,0	16,1	16,3	16,5
четвертая	23,0	23,0	23,0	23,0	23,1
пятая (с наибольшими доходами)	43,3	43,3	43,0	42,5	41,6
Коэффициент фондов (коэффициент дифференциации доходов), в разгах	11,2	11,2	10,9	10,4	9,6
Коэффициент Джини (индекс концентрации доходов)	0,366	0,366	0,362	0,356	0,344

¹⁾ Предварительные данные.

**5.8. Распределение общего объёма денежных доходов населения
Российской Федерации и населения субъектов
Южного федерального округа
в 2016 г.¹⁾
(в процентах к итогу)**

	Волгоград- ская область	Республика Адыгея	Республика Калмыкия	Республика Крым	Краснодар- ский край
Денежные доходы - всего	100	100	100	100	100
в том числе по 20-ти процентным группам населения:					
первая (с наименьшими доходами)	7,0	6,1	6,4	7,5	5,3
вторая	11,8	10,9	11,3	12,3	9,9
третья	16,5	15,8	16,1	16,9	15,0
четвертая	23,1	22,9	23,0	23,1	22,6
пятая (с наибольшими доходами)	41,6	44,3	43,2	40,2	47,2
Коэффициент фондов (коэффициент дифферен- циации доходов), в размах	9,6	12,3	11,1	8,5	15,9
Коэффициент Джини (индекс концентрации доходов)	0,344	0,380	0,365	0,326	0,415

¹⁾ Предварительные данные.

Продолжение табл. 5.8

	Астраханская область	Ростовская область	г. Севастополь	Справочно: Российская Федерация
Денежные доходы - всего	100	100	100	100
в том числе по 20-ти процентным группам населения:				
первая (с наименьшими доходами)	6,0	5,8	6,5	5,3
вторая	10,8	10,6	11,4	10,0
третья	15,7	15,5	16,2	15,0
четвертая	22,8	22,8	23,0	22,6
пятая (с наибольшими доходами)	44,7	45,3	42,9	47,1
Коэффициент фондов (коэффициент дифферен- циации доходов), в размах	12,7	13,5	10,8	15,6
Коэффициент Джини (индекс концентрации доходов)	0,384	0,392	0,361	0,412

5.9. Потребительские расходы домашних хозяйств
 (по материалам выборочного обследования бюджетов домашних хозяйств; в % от суммарных потребительских расходов)

	2013	2014	2015	2016	2017
Потребительские расходы - всего	100	100	100	100	100
в том числе на покупку:					
продуктов питания	33,7	31,5	31,9	31,4	35,5
алкогольных напитков	1,6	1,9	1,3	1,4	1,4
непродовольственных товаров	40,8	43,3	43,7	45,2	37,7
оплату услуг	23,9	23,3	23,1	22,0	25,4

5.10. Распределение населения по величине среднедушевых денежных доходов

	2012		2013		2014	
	тыс. человек	%	тыс. человек	%	тыс. человек	%
Все население	2594,8	100	2583,0	100	2569,1	100
в том числе со среднедушевыми денежными доходами в месяц, рублей						
до 3500,0	69,0	2,7	48,8	1,9	32,8	1,3
3500,1-5000,0	140,1	5,4	109,4	4,2	83,3	3,2
5000,1-7000,0	269,1	10,4	226,1	8,7	187,4	7,3
7000,1-10000,0	447,6	17,2	404,6	15,7	363,2	14,1
10000,1-15000,0	615,5	23,7	602,2	23,3	585,6	22,8
15000,1-25000,0	641,8	24,7	688,4	26,7	727,8	28,3
25000,1-35000,0	239,0	9,2	280,0	10,8	317,7	12,4
свыше 35000,0	172,7	6,7	223,5	8,7	271,3	10,6

Продолжение табл. 5.10

	2015		2016 ¹⁾	
	тыс. человек	%	тыс. человек	%
Все население	2557,4	100	2545,9	100
в том числе со среднедушевыми денежными доходами в месяц, рублей				
до 3500,0	16,6	0,6	14,4	0,6
3500,1-5000,0	51,2	2,0	48,9	1,9
5000,1-7000,0	132,3	5,2	133,3	5,2
7000,1-10000,0	292,5	11,4	304,1	12,0
10000,1-15000,0	539,1	21,1	565,2	22,2
15000,1-25000,0	773,5	30,3	791,5	31,1
25000,1-35000,0	381,9	14,9	369,8	14,5
свыше 35000,0	370,3	14,5	318,7	12,5

¹⁾ Предварительные данные.

5.11. Неравенство в распределении общего объёма денежных доходов между группами населения с различным уровнем материального достатка (кривая Лоренца)

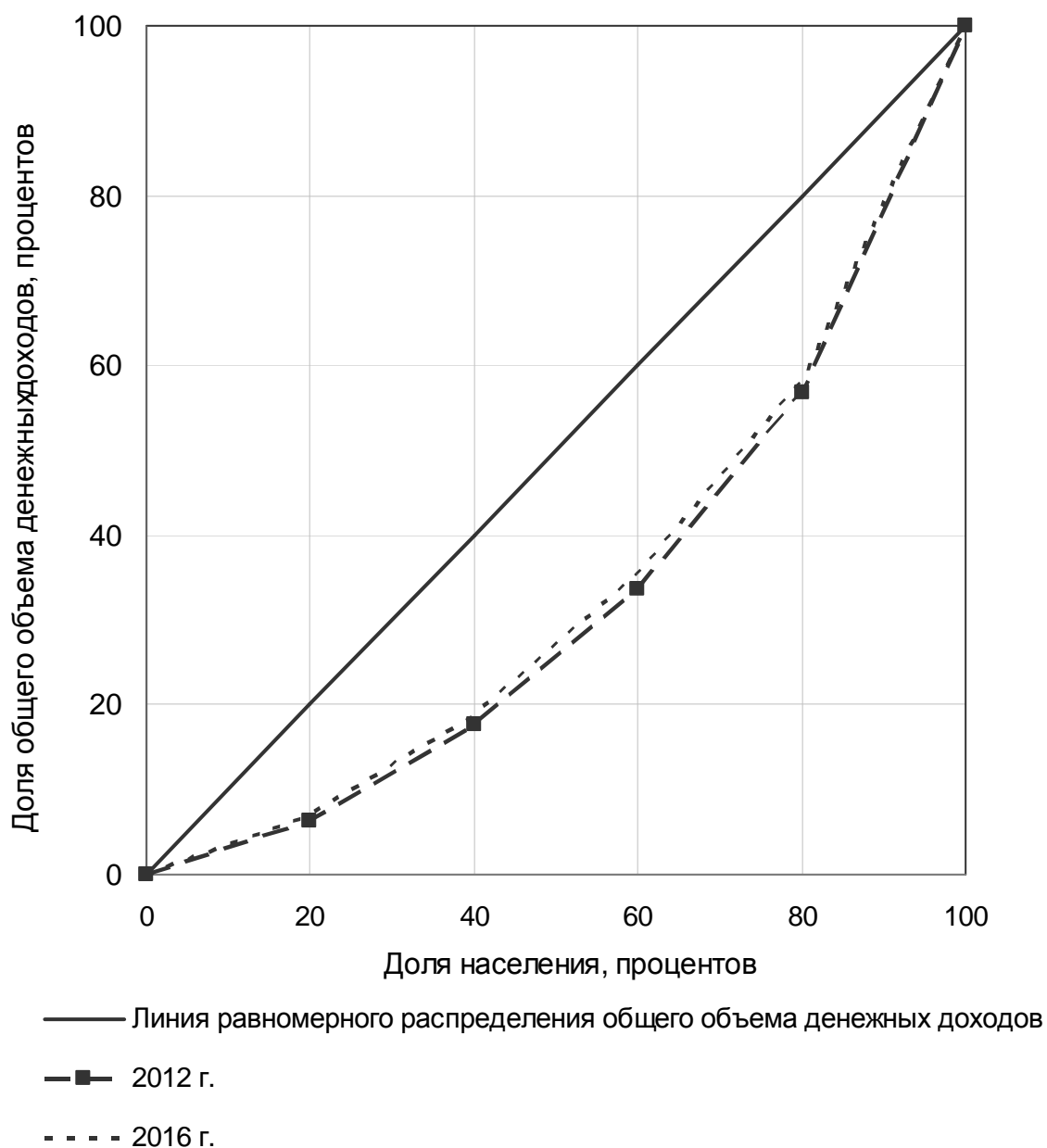

5.12. Распределение населения Российской Федерации и населения субъектов Южного федерального округа по величине среднедушевых денежных доходов в 2016 г.¹⁾
(в процентах ко всему населению)

	Волгоград- ская область	Республика Адыгея	Республика Калмыкия	Республика Крым	Краснодар- ский край
Все население в том числе со среднедушевы- ми денежными доходами в месяц, рублей	100	100	100	100	100
до 7000,0	7,7	8,1	22,2	9,4	5,3
7000,1-10000,0	12,0	10,7	18,7	14,4	7,1
10000,1-14000,0	18,0	15,6	19,9	20,6	11,2
14000,1-19000,0	19,2	17,1	16,0	20,3	13,7
19000,1-27000,0	20,0	19,1	12,8	18,8	18,0
27000,1-45000,0	17,1	19,3	8,3	13,2	23,4
45000,1-60000,0	3,8	5,5	1,4	2,3	9,2
свыше 60000,0	2,2	4,6	0,7	1,0	12,1

Продолжение табл. 5.12

	Астраханская область	Ростовская область	г. Севастополь	Справочно: Российская Федерация
Все население в том числе со среднедушевы- ми денежными доходами в месяц, рублей	100	100	100	100
до 7000,0	9,4	6,5	5,5	6,0
7000,1-10000,0	11,5	8,9	9,0	7,9
10000,1-14000,0	16,0	13,6	14,7	12,0
14000,1-19000,0	17,0	15,8	17,5	14,3
19000,1-27000,0	18,5	19,1	20,7	18,2
27000,1-45000,0	18,2	21,7	21,6	22,7
45000,1-60000,0	5,2	7,2	6,2	8,5
свыше 60000,0	4,2	7,2	4,8	10,4

¹⁾ Предварительные данные. Границы интервалов распределения среднедушевых денежных доходов утверждены Росстатом в разрезе субъектов РФ.

5.13. Основные показатели денежных доходов населения в реальном выражении (2012 г. = 100%)

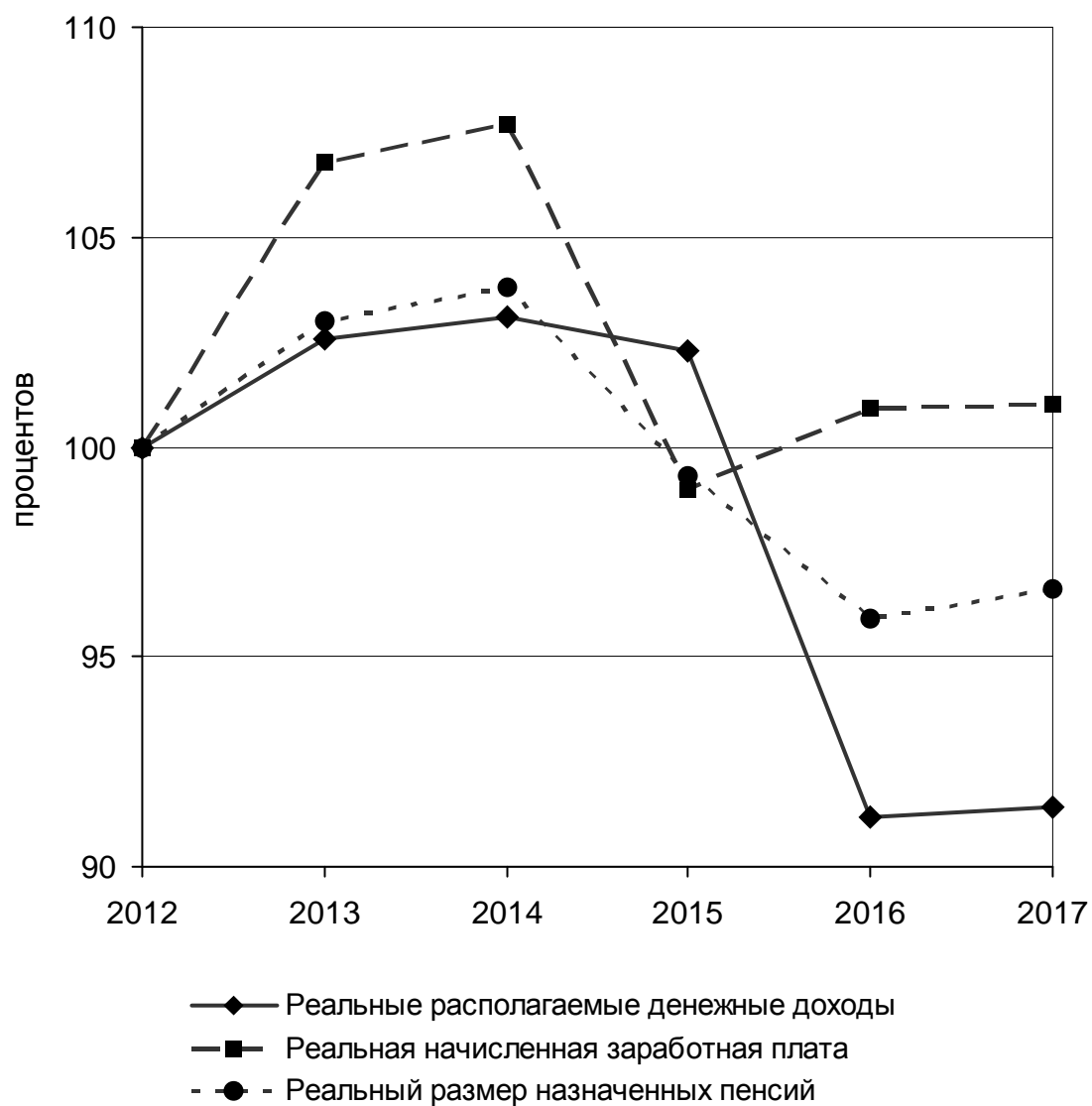

5.14. Среднемесячная начисленная заработная плата (без выплат социального характера) по видам экономической деятельности

	рублей	2017	соотношение среднемесячной заработной платы по видам экономической деятельности и средней по области, %
		в % к 2016	
Всего	27884	105,1	100,0
в том числе по видам экономической деятельности ¹⁾ :			
сельское, лесное хозяйство, охота, рыболовство и рыбоводство	21222	105,8	76,1
добыча полезных ископаемых	50287	110,8	в 1,8 р.
обрабатывающие производства	32148	106,9	115,3
обеспечение электрической энергией, газом и паром; кондиционирование воздуха	33455	111,5	120,0
водоснабжение; водоотведение, организация сбора и утилизации отходов, деятельность по ликвидации загрязнений	22441	106,1	80,5
строительство	28300	104,3	101,5
торговля оптовая и розничная; ремонт автотранспортных средств и мотоциклов	24194	105,1	86,8
в том числе:			
торговля оптовая и розничная автотранспортными средствами и мотоциклами, и их ремонт	17031	104,6	61,1
торговля оптовая, кроме оптовой торговли автотранспортными средствами и мотоциклами	26156	103,9	93,8
торговля розничная, кроме торговли автотранспортными средствами и мотоциклами	23843	105,7	85,5

¹⁾ Информация приведена по фактическим видам экономической деятельности, осуществляемым организациями в соответствии с группировками ОКВЭД2.

Продолжение табл. 5.14.

	2017		
	рублей	в % к 2016	соотношение среднемесячной зарботной платы по видам экономической деятельности и средней по области, %
транспортировка и хранение	28934	109,3	103,8
деятельность гостиниц и предприятий общественного питания	17166	108,9	61,6
деятельность в области информации и связи	29855	107,7	107,1
деятельность финансовая и страховая	41200	98,8	147,8
деятельность по операциям с недвижимым имуществом	22462	106,7	80,6
деятельность профессиональная, научная и техническая	38988	101,5	139,8
деятельность административная и сопутствующие дополнительные услуги	19182	102,9	68,8
государственное управление и обеспечение военной безопасности; социальное обеспечение	33810	99,4	121,3
образование	22209	104,2	79,6
деятельность в области здравоохранения и социальных услуг	24216	107,1	86,8
деятельность в области культуры, спорта, организации досуга и развлечений	23610	124,2	84,7
предоставление прочих видов услуг	19396	106,9	66,0

**5.15. Просроченная задолженность организаций
по оплате труда**
(на начало года; млн. рублей)

	2017	2018
Всего	22,5	33,1
по видам экономической деятельности:		
сельское хозяйство, охота и предоставление услуг в этих областях, лесозаготовки	14,4	1,2
обрабатывающие производства	7,8	31,8
строительство	0,2	-

5.16. Величина прожиточного минимума¹⁾ (в расчете на душу населения; в среднем за месяц; рублей)²⁾

Годы	Все население	в том числе:			Соотношение среднедушевых денежных доходов населения с величиной прожиточного минимума, процентов
		трудоспособное население	пенсионеры	дети	
2013	6739	7274	5515	6611	261,0
2014	7487	8080	6130	7348	254,5
2015	8889	9569	7243	8868	244,3
2016	8991	9663	7315	9050	230,8
2017	9096	9757	7387	9247	238,4

Соотношение в 2017 г. с величиной прожиточного минимума³⁾:
среднемесячной номинальной начисленной заработной платы – 285,8%;
среднего размера назначенных месячных пенсий – 169,6%⁴⁾.

¹⁾ Величина прожиточного минимума рассчитана в 2013-2014 гг. на основе Закона Волгоградской области от 25.07.2005 г. № 1091-ОД «О прожиточном минимуме в Волгоградской области», Закона Волгоградской области от 04.06.2013 г. № 52-ОД «О потребительской корзине Волгоградской области», с 2015 г. - Закона Волгоградской области от 04.06.2013 г. № 52-ОД «О потребительской корзине Волгоградской области», в редакции Закона Волгоградской области от 30.06.2015 г. № 84-ОД «О внесении изменения в статью 2 Закона Волгоградской области от 04.06.2013 г. № 52-ОД «О потребительской корзине Волгоградской области».

Величина прожиточного минимума рассчитывается Комитетом по труду и занятости населения Волгоградской области ежеквартально и устанавливается постановлениями Администрации Волгоградской области. Оценка за год произведена на основе данных за 1-4 кварталы. Величина прожиточного минимума в 2013-2014 гг. устанавливается постановлениями Правительства Волгоградской области, с ноября 2014 г. - постановлениями Администрации Волгоградской области.

²⁾ В 2013 г. по данным Министерства труда и занятости населения Волгоградской области, в 2014 г. по данным Министерства труда и социальной защиты населения Волгоградской области, с октября 2014 г. по данным Комитета по труду и занятости населения Волгоградской области.

³⁾ Соответствующей социально-демографической группы населения.

⁴⁾ С учетом единовременной денежной выплаты (ЕВ-2017), произведенной в январе 2017 г. в размере 5 тысяч рублей, назначенной в соответствии с Федеральным законом от 22 ноября 2016 г. № 385-ФЗ.

**5.17. Величина прожиточного минимума по субъектам
Южного федерального округа
в 2017 г.¹⁾
(в среднем за месяц; рублей)**

	Все население	в том числе:		
		трудоспособное население	пенсионеры	дети
Южный федеральный округ				
из него:				
Республика Адыгея	9008	9619	7398	9096
Республика Калмыкия	8723	9130	7004	8810
Республика Крым	9771	10452	8030	10341
Краснодарский край	10062	10882	8335	9639
Астраханская область	9363	9854	7562	10089
Волгоградская область	9096	9757	7387	9247
Ростовская область	9667	10280	7832	10126
г. Севастополь	10248	10978	8416	10757

**5.18. Доля населения с денежными доходами ниже величины
прожиточного минимума по Российской Федерации
и по субъектам Южного федерального округа
(в процентах от общей численности населения субъекта)**

	2013	2014	2015	2016 ¹⁾	2017 ¹⁾
Республика Адыгея	12,0	11,0	13,9	13,7	13,1
Республика Калмыкия	35,4	34,7	33,6	31,2	29,1
Республика Крым	... ²⁾	... ²⁾	23,1	22,2	17,2
Краснодарский край	10,4	10,1	11,7	11,6	11,8
Астраханская область	12,0	12,0	14,1	16,2	18,3
Волгоградская область	13,6	14,0	14,7	15,3	15,0
Ростовская область	12,9	12,9	14,0	14,0	13,8
г. Севастополь	... ²⁾	... ²⁾	15,1	13,7	13,0
Справочно: Российская Федерация	10,8	11,2	13,3	13,4	... ²⁾

¹⁾ Предварительные данные.

²⁾ Данных не имеется.

Социальное обеспечение

(данные Отделения Пенсионного Фонда Российской Федерации
(Государственного учреждения) по Волгоградской области)

5.19. Численность пенсионеров и средний размер назначенной месячной пенсии (на 1 января года)

	2013	2014	2015 ¹⁾	2016	2017
Всего пенсионеров, тыс. человек	744,7	750,1	753,2	762,1	766,2
Средний размер назначенной месячной пенсии, рублей	8643	9427	10204	11305	11641 ²⁾
с учетом ЕВ-2017	-	-	-	-	16641 ³⁾

¹⁾ Данные приведены на 31 декабря 2014 г.

²⁾ Без учета единовременной денежной выплаты (ЕВ-2017), произведенной в январе 2017 г. в размере 5 тысяч рублей, назначенной в соответствии с Федеральным законом от 22 ноября 2016 г. № 385-ФЗ.

³⁾ С учетом единовременной денежной выплаты (ЕВ-2017).

Жилищные условия населения

5.20. Жилищный фонд

(на конец года; тыс. кв. метров общей площади жилых помещений)

	Весь жилищный фонд	в том числе:			В среднем на одного жителя, кв. м.
		частный	муници- пальный	государст- венный, другой	
Всего по области					
2012	56769,4	52585,4	3558,5	625,5	22,0
2013	57225,1	53608,9	3118,4	497,8	22,3
2014	58250,6	54635,1	3003,1	612,4	22,8
2015	59319,5	55686,8	2743,3	889,4	23,3
2016	59985,3	56616,2	2512,9	856,2	23,7
Городской жилищный фонд					
2012	42985,9	39514,3	3015,6	456,0	21,8
2013	43464,6	40263,3	2760,3	441,0	22,1
2014	44239,4	41102,3	2668,9	468,2	22,6
2015	45482,3	42225,8	2422,2	834,3	23,3
2016	46840,0	43754,0	2285,8	800,2	24,1
Сельский жилищный фонд					
2012	13783,5	13071,1	542,9	169,5	22,5
2013	13760,5	13345,6	358,1	56,8	22,7
2014	14011,2	13532,8	334,2	144,2	23,3
2015	13837,2	13461,0	321,1	55,1	23,3
2016	13145,3	12862,2	227,1	56,0	22,4

5.21. Предоставление жилых помещений гражданам

(на конец года)

	2012	2013	2014	2015	2016
Число семей, получивших жилые помещения и улучшивших жилищные условия, тыс. единиц	1,7	1,4	1,0	1,3	1,2
в % от числа семей, состоящих на учете в качестве нуждающихся в жилых помещениях	5,2	4,7	3,3	4,4	4,4
Число семей, состоящих на учете в качестве нуждающихся в жилых помещениях, тыс. единиц	33,0	30,5	28,8	27,5	26,2
в % от общего числа семей, проживающих в области ¹⁾	3,3	3,0	2,9	2,8	2,6

¹⁾ За 2012-2015 гг. показатель рассчитан с учетом итогов ВПН-2010.

5.22. Приватизация жилищного фонда

	2013	2014	2015	2016	2017
Приватизировано жилых помещений, тыс. единиц	10,7	4,0	4,7	2,4	1,6
Общая площадь приватизированных жилых помещений, тыс. кв. м	502,4	182,6	212,1	109,5	71,2

6

ОБРАЗОВАНИЕ

Основные показатели образования

Дошкольное образование

Общее образование

Среднее профессиональное образование –
программы подготовки специалистов
среднего звена

Высшее образование

Раздел представляет данные о деятельности организаций, осуществляющих образовательную деятельность по образовательным программам дошкольного образования, присмотр и уход за детьми; образовательным программам начального общего; основного общего, среднего общего образования; образовательным программам среднего профессионального образования; образовательным программам высшего образования – программам бакалавриата, программам специалитета, программам магистратуры.

Более подробную информацию по данной тематике освещает статистическое обозрение «Образование в Волгоградской области».

Дошкольная образовательная организация - образовательная организация, осуществляющая в качестве основной цели ее деятельности образовательную деятельность по образовательным программам дошкольного образования, присмотр и уход за детьми.

Присмотр и уход за детьми – комплекс мер по организации питания и хозяйственно – бытового обслуживания детей, обеспечению соблюдения ими личной гигиены и режима дня.

Обеспеченность (охват) детей дошкольными организациями определяется отношением численности детей, посещающих дошкольные организации к численности детей в возрасте 1-6 лет по данным статистики демографии, скорректированной на численность детей 5 - 6 лет, обучающихся в общеобразовательных организациях.

Обеспеченность местами детей, находящихся в дошкольных организациях (на 100 мест приходится детей), выражается соотношением числа мест в дошкольных организациях и численности детей в них.

В общую численность студентов высших и средних профессиональных учебных заведений не включены иностранные граждане, обучающиеся в Волгоградской области.

В числе **негосударственных высших учебных заведений** учтены вузы, имеющие государственную лицензию.

Краткий аналитический обзор

По состоянию на конец 2017 г. в области функционировали 546 **дошкольных образовательных организаций** (на конец 2013 г. - 778). Кроме того в 249 общеобразовательных организациях были организованы 542 группы дошкольного образования (в 2013 г. в 111 общеобразовательных организациях - 243 группы дошкольного образования).

За четыре года сеть дошкольных образовательных организаций уменьшилась на 232 единицы (на 29,8%), а численность воспитанников возросла на 15,0 тыс. человек (на 15,7%).

На начало 2017/18 учебного года численность студентов государственных и муниципальных образовательных организаций, осуществляющих программы подготовки специалистов среднего звена, составила 40,7 тыс. человек и увеличилась по сравнению с предыдущим учебным годом на 909 человек (на 2,3%), а по сравнению с 2013/14 учебным годом - увеличилась на 1,9 тыс. человек (на 4,8%).

На начало 2017/18 учебного года в государственных и муниципальных образовательных организациях, осуществляющих программы подготовки специалистов среднего звена, оплачивали свою учебу 15,9 тыс. человек или 39,2% от общего числа студентов (в 2013/14 уч. г. – 9,5 тыс. человек или 24,6%).

В 2017/18 г. сохранилась тенденция сокращения численности студентов в образовательных организациях **высшего образования**. Так, на начало 2017/18 учебного года численность студентов составила 62,7 тыс. человек, что на 2,6 тыс. человек меньше (на 4,0%), чем на начало 2016/17 уч. г., а в сравнении с 2013/14 уч. г. - снизилась на 28,4 тыс. человек (на 31,2%).

По договорам об оказании платных образовательных услуг в 2017/18 учебном году в государственных и муниципальных образовательных организациях высшего образования обучалось 28,5 тыс. студентов, что на 14,3 тыс. человек (на 27,0 %) меньше, чем в 2013/14 уч. г.

6.1. Основные показатели образования (включая негосударственные организации)

	2013	2014	2015	2016	2017
На конец года					
Число дошкольных образовательных организаций	778	768	692	601	546
Численность воспитанников, в организациях, осуществляющих образовательную деятельность по образовательным программам дошкольного образования, присмотр и уход за детьми, тыс. человек ¹⁾	95,3	104,5	107,3	110,2	110,2
На начало учебного года					
Число организаций, осуществляющих обучение по образовательным программам начального, основного и среднего общего образования ²⁾	978	933	872	841	... ³⁾
Численность обучающихся по образовательным программам начального, основного и среднего общего образования, тыс. человек ²⁾	232,8	236,9	241,1	246,1	251,5
На конец года					
Число профессиональных образовательных организаций, осуществляющих подготовку квалифицированных рабочих, служащих ²⁾	56	56	55	... ³⁾	... ³⁾
в них студентов, тыс. человек ²⁾⁴⁾	12,5	12,3	11,6	10,0	9,5

¹⁾ До 2014 г. численность детей в дошкольных образовательных организациях.

²⁾ Данные Минобрнауки России.

³⁾ Данных не имеется.

⁴⁾ За счет бюджета учредителя.

Дошкольное образование

6.2. Дошкольные образовательные организации (на конец года)

	2013	2014	2015	2016	2017
Число дошкольных образовательных организаций	778	768	692	601	546
в том числе:					
в городской местности	507	513	473	445	433
в сельской местности	271	255	219	156	113
Численность воспитанников, посещающих организации, осуществляющие образовательную деятельность по образовательным программам дошкольного образования, присмотр и уход за детьми, тыс. человек ¹⁾	95,3	104,5	107,3	110,2	110,2
в том числе:					
в городской местности	81,6	89,6	92,1	94,5	95,0
в сельской местности	13,6	14,9	15,3	15,8	15,2
На 100 мест приходится детей, человек	102	103	103	103	102
Охват детей дошкольным образованием (в процентах от численности детей соответствующего возраста)	56,3	61,4	63,2	65,0	65,0 ²⁾

¹⁾ До 2014 г. численность детей в дошкольных образовательных организациях.

²⁾ Предварительные данные

Общее образование¹⁾

6.3. Организации, осуществляющие образовательную деятельность по образовательным программам начального, основного и среднего общего образования (на начало учебного года)

	2013/14	2014/15	2015/16	2016/17	2017/18 ²⁾
Число организаций, осуществляющих образовательную деятельность по образовательным программам начального, основного и среднего общего образования (включая вечерние (сменные) общеобразовательные учреждения)	978	933	872	841	...
в том числе:					
в городской местности	391	373	351	342	...
в сельской местности	587	560	521	499	...
Из общего числа организаций:					
Государственные и муниципальные организации	964	919	858	828	...
в том числе:					
в городской местности	378	360	338	330	...
в сельской местности	586	559	520	498	...
Негосударственные организации	14	14	14	13	...
в том числе:					
в городской местности	13	13	13	12	...
в сельской местности	1	1	1	1	...

¹⁾ Данные Минобрнауки России.

²⁾ Данных не имеется.

6.4. Численность обучающихся по образовательным программам начального, основного и среднего общего образования (на начало учебного года)

	2013/14	2014/15	2015/16	2016/17	2017/18
Численность обучающихся (включая вечерние (сменные) общеобразовательные организации), тыс. человек	232,8	236,9	241,1	246,1	251,5
в том числе:					
в городской местности	178,9	183,1	187,1	191,6	196,9
в сельской местности	53,8	53,8	54,0	54,5	54,6
Из общей численности:					
в государственных и муниципальных организациях	231,1	235,0	236,2	243,9	249,2
в том числе:					
в городской местности	177,3	181,4	182,4	189,7	194,9
в сельской местности	53,7	53,6	53,8	54,2	54,2
в негосударственных	1,7	1,9	2,0	2,2	2,3
в том числе:					
в городской местности	1,6	1,7	1,8	1,9	1,9
в сельской местности	0,1	0,2	0,2	0,3	0,4

6.5. Сменность занятий в государственных и муниципальных дневных организациях, осуществляющих обучение по образовательным программам начального, основного и среднего общего образования (без учреждений для детей с недостатками умственного и физического развития и девиантным поведением; на начало учебного года)

	2013/14	2014/15	2015/16	2016/17	2017/18
Численность обучающихся, занимавшихся					
в первую смену, тыс. человек	193,9	199,4	211,5	215,1	223,2
в процентах от общей численности обучающихся	87,0	87,6	89,6	90,4	91,6
во вторую и третью смены, тыс. человек	29,0	28,1	24,7	22,8	20,6
в процентах от общей численности обучающихся	13,0	12,4	10,4	9,6	8,4

Среднее профессиональное образование – программы подготовки специалистов среднего звена¹⁾

6.6. Численность студентов, прием, выпуск специалистов среднего звена государственными и муниципальными профессиональными образовательными организациями по формам обучения

	На начало учебного года				
	2013/14	2014/15	2015/16	2016/17	2017/18
Численность студентов, тыс. человек	38,8	38,7	39,7	39,8	40,7
в том числе на отделениях:					
очных	29,4	29,6	30,9	32,3	33,4
очно-заочных	1,1	1,2	1,1	1,0	1,0
заочных	8,3	7,8	7,7	6,5	6,3
Численность студентов на 10000 человек населения	151	151	156	157	161

Продолжение табл. 6.6

	За год				
	2013	2014	2015	2016	2017
Принято студентов - всего, тыс. человек	11,8	11,5	12,0	12,0	12,5
в том числе на отделения:					
очные	9,3	9,3	9,8	10,2	10,6
очно-заочные	0,4	0,4	0,3	0,3	0,3
заочные	2,1	1,8	1,9	1,5	1,6
Выпущено специалистов среднего звена - всего, тыс. человек	8,4	8,9	8,2	8,7	8,7
в том числе обучавшихся на отделениях:					
очных	5,9	6,8	6,1	6,5	6,8
очно-заочных	0,2	0,1	0,2	0,2	0,3
заочных	2,3	2,0	1,9	2,0	1,6

¹⁾ Данные Минобрнауки России.

Высшее образование¹⁾

6.7. Образовательные организации высшего образования (включая негосударственные)

	На начало учебного года				
	2013/14	2014/15	2015/16	2016/17	2017/18
Численность студентов, обучающихся по программам бакалавриата, специалитета, магистратуры - всего, тыс. человек	91,1	79,2	71,6	65,3	62,7
в том числе обучающихся на отделениях:					
очных	41,8	39,4	36,0	34,9	33,5
очно-заочных	2,6	2,7	1,8	1,7	1,9
заочных	46,7	37,1	33,8	28,7	27,3
Численность студентов на 10000 человек населения	355	310	281	258	249
Продолжение табл. 6.7					
	За год				
	2013/14	2014/15	2015/16	2016/17	2017/18
Принято на обучение по программам бакалавриата, специалитета, магистратуры – всего, тыс. человек	20,1	18,6	18,2	17,4	16,6
в том числе на отделения:					
очные	10,8	9,9	9,4	9,1	8,7
очно – заочные	0,4	0,5	0,4	0,7	0,8
заочные	8,9	8,2	8,4	7,6	7,1
Выпущено бакалавров, специалистов, магистров – всего, тыс. человек	24,1	20,8	19,1	18,1	14,1
в том числе обучавшихся на отделения:					
очных	11,1	9,1	9,6	8,1	7,9
очно – заочных	0,9	0,8	0,6	0,6	0,4
заочных	12,1	10,9	8,9	9,4	5,8

¹⁾ Данные Минобрнауки России.

6.8. Государственные и муниципальные образовательные организации высшего образования

	На начало учебного года				
	2013/14	2014/15	2015/16	2016/17	2017/18
Численность студентов, обучающихся по программам бакалавриата, специалитета, магистратуры - всего, тыс. человек	75,6	68,2	61,5	58,2	57,2
в том числе обучавшихся на отделениях:					
очных	40,1	37,9	34,9	33,9	32,7
очно-заочных	2,5	2,5	1,7	1,7	1,8
заочных	32,9	27,8	24,8	22,6	22,7
Численность студентов на 10000 человек населения	294	267	242	230	227
Продолжение табл. 6.8					
	За год				
	2013/14	2014/15	2015/16	2016/17	2017/18
Принято на обучение по программам бакалавриата, специалитета, магистратуры - всего, тыс. человек	16,6	15,6	15,2	15,4	15,2
в том числе на отделения:					
очные	10,4	9,5	9,2	8,8	8,6
очно - заочные	0,3	0,5	0,4	0,6	0,7
заочные	5,9	5,7	5,6	6,0	5,9
Выпущено бакалавров, специалистов, магистров из образовательных организаций высшего образования, тыс. человек	19,3	17,4	15,9	15,1	12,8
в том числе на отделения:					
очные	10,6	8,7	9,2	7,6	7,8
очно - заочные	0,8	0,8	0,5	0,6	0,4
заочные	8,0	7,9	6,1	6,9	4,7

6.9. Приём в государственные и муниципальные организации, осуществляющих деятельность по образовательным программам высшего образования - программам бакалавриата, специалитета, магистратуры по формам обучения (за год; человек)

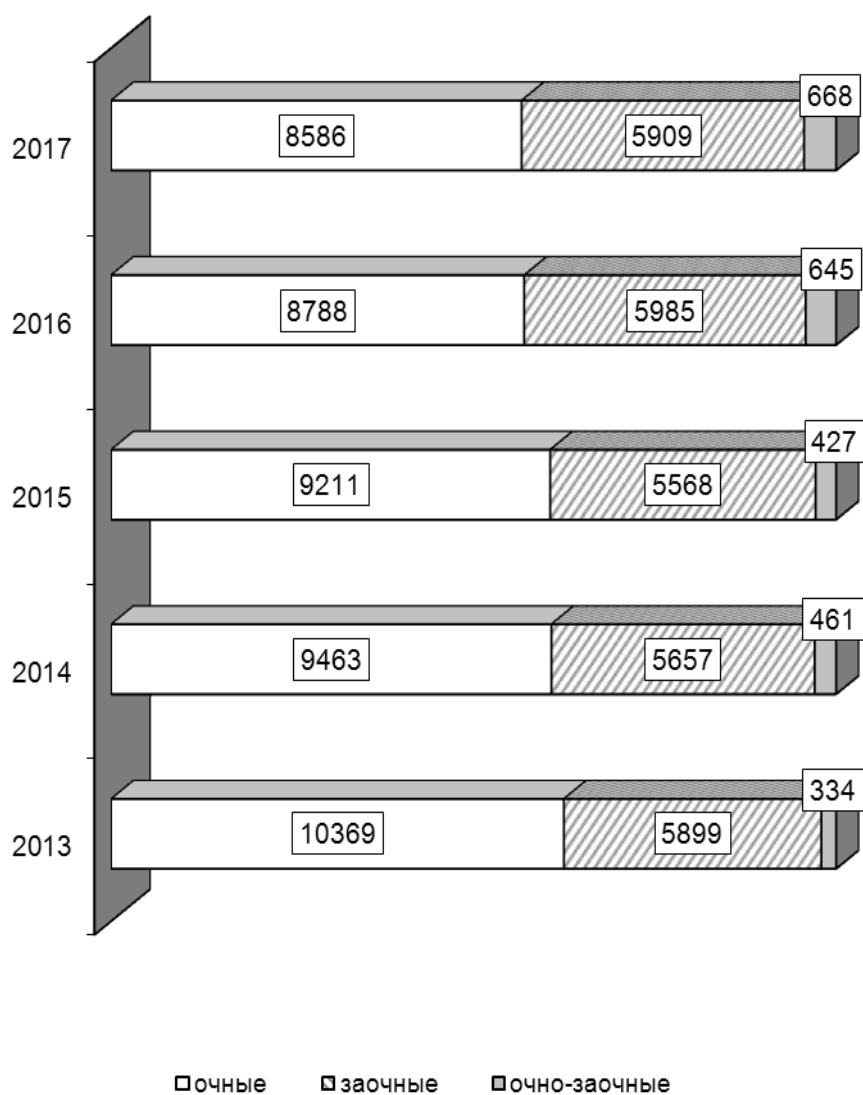

6.10. Численность профессорско-преподавательского персонала государственных и муниципальных организаций, осуществляющих деятельность по образовательным программам высшего образования - программам бакалавриата, специалитета, магистратуры (на начало учебного года; человек)

	2013/14	2014/15	2015/16	2016/17	2017/18
Численность профессорско-преподавательского персонала (штатный персонал) – всего	4941	4483	4187	4046	3792
из них имели:					
ученую степень доктора наук	601	603	599	591	563
кандидата наук	2845	2671	2523	2444	2325
ученое звание профессора	408	394	331	368	346
доцента	1630	1588	1492	1451	1423

ЗДРАВООХРАНЕНИЕ

7

Основные показатели здравоохранения

В раздел включены данные о сети организаций здравоохранения и медицинских кадрах.

Более подробную информацию по данной тематике освещает статистическое обозрение «Медицинское обслуживание населения Волгоградской области».

В **общую численность врачей** включаются все врачи с высшим медицинским образованием, занятые в лечебных, санитарных организациях, научно-исследовательских институтах, учреждениях социального обеспечения, в аппарате органов здравоохранения, учреждениях, занятых подготовкой кадров, и др.

В **общую численность среднего медицинского персонала** включаются все лица со средним медицинским образованием, занятые в лечебных, санитарных, дошкольных организациях, школах, домах ребенка, организациях социального обслуживания населения и др.

В больничных организациях учету подлежат **койки**, оборудованные необходимым инвентарем и готовые принять пациентов, независимо от того, заняты они пациентами или нет.

В **число амбулаторно-поликлинических организаций** включаются все медицинские организации, которые ведут амбулаторный прием (поликлиники, амбулатории, диспансеры, поликлинические отделения в составе больничных организаций, врачебные здравпункты и др.).

Краткий аналитический обзор

Одной из важнейших характеристик населения на всех стадиях жизни является здоровье. Состояние здоровья населения зависит от многих факторов: собственной конституции человека, его наследственности и перенесенных заболеваний, а также от развития медицинской науки и доступности медицинского обслуживания.

В настоящее время политика государства направлена на поддержку системы здравоохранения и улучшение качества обслуживания населения медицинскими услугами.

На начало 2017 г. в Волгоградской области насчитывалось 90 больничных организаций (на начало 2013 г. – 135), амбулаторно-поликлинических – 411 (461), фельдшерско-акушерских пунктов – 694 (724).

По сравнению с 2013 г. численность врачей снизилась на 7,8%, среднего медицинского персонала увеличилась - на 3,2%.

Обеспеченность населения врачами составила 44,4 человека на 10 тыс. человек населения (на начало 2013 г. – 47,2 чел.), средним медицинским персоналом – 105,2 человек (на начало 2013 г. – 100,0 чел.).

Снизилась мощность амбулаторно-поликлинических организаций в расчете на 10000 человек – на начало 2017 г. данный показатель составил 260,8 посещений в смену, на начало 2013 г. – 262,9 посещений в смену.

Основные показатели здравоохранения

7.1. Основные показатели здравоохранения (на начало года)

	2013	2014	2015	2016	2017
Численность врачей всего, тыс.	12,2	12,4	12,3	11,1	11,2
на 10000 человек населения	47,2	48,2	48,2	43,9	44,4
Численность среднего медицинского персонала всего, тыс.	25,8	26,1	26,3	27,1	26,7
на 10000 человек населения	100,0	101,6	103,0	106,3	105,2
Число больничных организаций	135	130	108	98	90
Число больничных коек ¹⁾ всего, тыс.	27,0	24,7	22,6	22,8	22,2
на 10000 человек населения	104,1	96,2	88,5	89,5	87,5
Число амбулаторно- поликлинических организаций	461	449	449	416	411
Мощность амбулаторно- поликлинических организаций, посещений в смену всего, тыс.	67,9	66,5	66,5	66,8	66,1
на 10000 человек населения	262,9	258,8	260,0	262,5	260,8
Число фельдшерско- акушерских пунктов ²⁾	724	713	712	699	694
Число коек для беременных, рожениц и родильниц	1469	1234	1214	1084	1010

¹⁾ Койки круглосуточных стационаров (без коек в дневных стационарах).

²⁾ Данные приведены по организациям системы Минздрава России.

8

КУЛЬТУРА

Раздел содержит статистическую информацию о деятельности учреждений культуры и искусства.

Приказом Росстата от 07.12.2016 г. № 764 отменен сбор информации в системе Росстата по формам федерального статистического наблюдения 6-НК, 7-НК, 8-НК, 9-НК с отчетов за 2016 г. сбор и разработка данных по перечисленным отчетам полностью осуществляется Министерством культуры России.

Массовые библиотеки – общедоступные библиотеки, которые предоставляют возможности пользования их фондами всем слоям населения без ограничений по уровням образования, специальности, вероисповеданию и другим признакам.

Книжный фонд массовых библиотек – организованное собрание документов. Единицей учета является отдельный экземпляр книги, брошюры, отдельный номер ежемесячных журналов большого объема, переплетенный комплект номеров журналов малого объема, годовая подшивка газет, отдельные экземпляры нотных, картографических и изоизданий, отдельные экземпляры аудиовизуальных и машиночитаемых документов.

Численность читателей – общее число читателей, пользующихся библиотекой.

Число учреждений культуры клубного типа – культурно-просветительное учреждение, к которому относится клуб, дом культуры, дома творческих работников, центры досуга, автоклубы, плавучие культбазы и т.п., организующие досуг населения, деятельность коллективов самодеятельного народного творчества и других клубных формирований.

Число музеев – научно – исследовательское и культурно – просветительное учреждение, которое осуществляет комплектование, учет, хранение, исследование и популяризацию памятников истории и культуры и природных объектов. Музеи подразделяются на исторические, художественные, литературные, естественно-научные, технические, архитектурные, комплексные (краеведческие), музеи-заповедники, отраслевые и др.

Число профессиональных театров – творческий коллектив театрального искусства, являющийся юридическим лицом и имеющий в своем составе профессиональную труппу, находящуюся на самостоятельном балансе. Подразделяются на театры оперы и балета, музыкальные, музыкально-драматические, драматические, детские, юного зрителя и прочих жанров.

Число посещений театров, музеев, учреждений клубного типа – показатель численности зрителей на спектакле, концерте и других представлениях.

Краткий аналитический обзор

В 2016 г. в области функционировали 38 музеев, 1 художественная галерея, выставочный центр и выставочный зал, находящихся на балансе Министерства культуры России, число посещений которых составило 3,1 млн. человек (за 2013 г. – 2,9 млн. человек).

На конец 2016 г. в области работало 11 театров Министерства культуры России, которые посетило 440,9 тыс. человек, что на 36,0 тыс. человек (на 7,5%) меньше, чем в 2013 г.

8.1. Музеи, художественные галереи, выставочные центры, залы¹⁾ (на конец года)

	2013	2014	2015	2016
Музеи	38	38	38	38
Художественные галереи	2	1	1	1
Выставочные центры	1	1	1	1
Выставочные залы	2	1	1	1
Число посещений музеев, художественных галерей, выставочных центров и залов, млн. посещений	2,9	3,0	3,1	3,1

8.2. Театры¹⁾ (на конец года)

	2013	2014	2015	2016
Всего театров (профессиональных)	10	11	11	11
Число посещений, тыс.	476,9	460,6	463,1	440,9

8.3. Число клубных учреждений¹⁾ (на конец года; единиц)

	2013	2014	2015	2016
Всего клубных учреждений	364	374	395	876
Число мероприятий в учреждениях культурно- досугового типа, тыс. единиц	176,5	174,7	165,0	157,0

¹⁾ Данные Министерства культуры Российской Федерации.

8.4. Массовые библиотеки Министерства культуры РФ (на конец года)

	2013	2014	2015	2016
Всего библиотек, единиц	474	409	369	349
Всего книг и журналов, млн. экз.	10,7	9,8	9,4	9,1
Всего читателей, млн. человек	0,8	0,7	0,6	0,7
Выдано книг и журналов, млн. экз.	17,0	14,9	13,2	12,1
Число книг и журналов на одну библиотеку, тыс. экз.	22,5	24,0	25,6	26,0
Число книг и журналов в среднем на одного читателя, единиц	13,0	13,4	14,8	13,3
Численность читателей в среднем на одну библиотеку, тыс. человек	1,7	1,8	1,7	2,0
Число выданных книг и журналов в среднем на одного читателя, единиц	20,6	20,4	20,7	17,7

Раздел содержит данные Главного управления Министерства внутренних дел России по Волгоградской области о состоянии преступности, в том числе по отдельным видам наиболее опасных и распространенных преступлений. Приводится информация о лицах, совершивших преступления.

Более подробную информацию по данной тематике освещает статистическое обозрение «Статистика правонарушений Волгоградской области».

Преступность - социально-правовое явление, включающее преступления, совершенные на конкретной территории в течение определенного периода времени и характеризующееся количественными и качественными показателями.

Преступление - виновно совершённое общественно опасное деяние, запрещённое Уголовным Кодексом под угрозой наказания.

Зарегистрированное преступление - выявленное и официально взятое на учет общественно-опасное деяние, предусмотренное уголовным законодательством.

Преступления против личности - преступления, посягающие на жизнь, здоровье, свободу, честь и достоинство личности.

Лица, совершившие преступления - официально взятые на учет органами внутренних дел лица, на которых заведены уголовные дела.

Краткий аналитический обзор

Уровень преступности в области за последние пять лет увеличился на 9,2% и составил в 2017 г. 1573¹⁾ преступления на 100 тыс. человек населения.

Сокращается доля тяжких и особо тяжких преступлений в общем числе зарегистрированных. В 2017 г. она составила 16,0%, против 22,5% - в 2013 г. Всего за 2017 г. выявлено 6,4 тыс. тяжких и особо тяжких преступлений, что на 22,0 % меньше показателя 2013 г.

Число зарегистрированных в области **преступлений, связанных с незаконным оборотом наркотиков**, в сравнении с 2013 г. снизилось на 47,5%, в сравнении с 2016 г. - на 10,5%.

Снизилось (по сравнению с 2016 г. на 14,3%) число преступлений, совершённых в состоянии алкогольного опьянения. За 2017 г. их раскрыто 6,4 тысяч.

В 2017 г. раскрыто 0,8 тыс. преступлений, совершенных несовершеннолетними или при их соучастии, в 2013 г.- 1,2 тыс., в 2016 г. – 0,9 тыс.

Правоохранительными органами за 2017 г. выявлено 16,1 тыс. лиц, совершивших преступления, что на 2,4 тыс. человек (на 12,8%) меньше показателя 2013 г. и на 1,4 тыс. человек (на 7,8%) – показателя 2016 г. Более половины преступников (70,9%) на момент совершения преступлений не имели постоянного источника дохода (в 2013 г. – 71,9%, в 2016 г. – 70,0%).

¹⁾ Предварительные данные.

9.1. Число зарегистрированных преступлений (тысяч)

	2013	2014	2015	2016	2017
Всего зарегистрировано преступлений	36,5	36,4	41,7	38,7	39,9
в том числе:					
преступления против собственности	21,4	21,3	25,3	23,8	25,7
против жизни, здоровья, свободы и достоинства личности	4,7	5,0	5,2	4,8	3,5
против конституционных прав и свобод человека и гражданина	0,3	0,4	0,4	0,5	0,5
в сфере экономической деятельности	1,1	0,9	1,1	0,7	0,5
против правосудия	0,3	0,3	0,3	0,3	0,3
против порядка управления	1,5	1,5	1,9	1,9	2,2
против общественной безопасности, общественного порядка, здоровья населения и общественной нравственности	5,5	5,2	5,0	3,5	4,2
против безопасности движения и эксплуатации транспорта	0,5	0,5	1,2	2,1	2,1
экологические	0,6	0,5	0,5	0,5	0,5
против государственной власти, интересов государственной службы и службы в органах местного самоуправления	0,6	0,8	0,8	0,6	0,4

9.2. Структура зарегистрированных преступлений (в процентах)

	2013	2014	2015	2016	2017
Всего зарегистрировано преступлений	100,0	100,0	100,0	100,0	100,0
в том числе:					
преступления против собственности	58,6	58,4	60,7	61,5	64,3
против жизни, здоровья, свободы и достоинства личности	12,8	13,6	12,5	12,4	8,9
против конституционных прав и свобод человека и гражданина	0,9	1,0	0,8	1,3	1,1
в сфере экономической деятельности	2,9	2,6	2,6	1,9	1,3
против правосудия	0,9	0,9	0,8	0,8	0,8
против порядка управления	4,0	4,2	4,6	4,9	5,6
против общественной безопасности, общественного порядка, здоровья населения и общественной нравственности	15,3	14,3	12,0	9,1	10,4
против безопасности движения и эксплуатации транспорта	1,4	1,3	2,8	5,4	5,3
экологические	1,7	1,5	1,3	1,2	1,4
против государственной власти, интересов государственной службы и службы в органах местного самоуправления	1,5	2,2	1,9	1,5	0,9

**9.3. Распределение лиц, совершивших преступления,
по источникам средств существования
(в процентах)**

	2013	2014	2015	2016	2017
Всего лиц, совершивших преступления	100,0	100,0	100,0	100,0	100,0
из них:					
работающее население	19,3	19,3	19,9	16,4	17,8
лица, не имеющие постоянного источника дохода	71,9	71,3	71,7	70,0	70,9
учащиеся, студенты	5,9	5,6	5,0	5,6	5,9

МАКРОЭКОНОМИЧЕСКИЕ ПОКАЗАТЕЛИ

10

В данном разделе публикуются показатели валового регионального продукта и основных фондов.

Более подробную информацию по данной тематике освещают ежегодные статистические обозрения «Основные фонды организаций Волгоградской области», «Производственный потенциал организаций промышленности Волгоградской области», «Динамика макроэкономических показателей Волгоградской области в 2011-2016 гг.».

Валовой региональный продукт (ВРП) является обобщающим показателем экономической деятельности региона, характеризующим процесс производства товаров и услуг, произведенных для конечного использования. **ВРП в основных ценах** представляет собой валовую добавленную стоимость, созданную резидентами региона, и определяется как разница между выпуском и промежуточным потреблением.

В настоящее время данные о ВРП по субъектам Российской Федерации публикуются в основных ценах. Переход к оценке ВРП в основных ценах (ранее осуществлялась в рыночных ценах) обусловлен информационными проблемами, возникающими при определении величины налогов на продукты. Так, расчет ВРП в рыночных ценах предполагает включение чистых налогов на продукты. Однако, порядок сбора и обработки информации о налогах на продукты, установленный Федеральной налоговой службой, не позволяет получить информацию о начисленных и подлежащих уплате в бюджет налогах за отчетный период, как это требует концепция СНС.

Данные по валовому региональному продукту за 2015 г. уточнены, за 2016 г. – подлежат уточнению в соответствии с Регламентом разработки и представления данных по ВРП.

Основные фонды составляют важнейшую часть национального богатства страны. **Основные фонды** – произведенные активы, используемые неоднократно или постоянно в течение длительного периода, но не менее одного года, для производства товаров и оказания услуг, для управленческих нужд либо для предоставления другим организациям за плату во временное владение и пользование или во временное пользование.

К основным фондам относятся здания, сооружения, машины и оборудование, транспортные средства, рабочий и продуктивный скот, многолетние насаждения и другие основные фонды. В статистическом учете к основным фондам относятся также объекты «интеллектуальной собственности», включая объекты, на которые организация не имеет исключительных прав.

В состав основных фондов не включаются фонды, относящиеся к непроизведенным активам - земельные участки, объекты природопользования (вода, недра и другие природные ресурсы).

В составе основных фондов учтены основные фонды организаций всех форм собственности, а также основные фонды, находящиеся в собственности физических лиц. К основным фондам, находящимся в собственности физических лиц (домашних хозяйствах, фермерских хозяйствах и индивидуальных предпринимателей без образования юридического лица), относятся скот, хозяйственные постройки, многолетние насаждения, сельскохозяйственная техника, частные домовладения и приватизированные квартиры, транспортные средства, используемые для оказания услуг, фонды торговли и обрабатывающих производств.

Полная учетная стоимость – стоимость основных фондов в ценах, в которых они учитываются при постановке на учет, измененная в ходе проведенных переоценок основных фондов и в других случаях, предусмотренных действующими нормативными актами по учету основных средств.

Краткий аналитический обзор

Абсолютный размер **валового регионального продукта** (ВРП) является объективным показателем вклада региона в экономику страны. За последние годы вклад Волгоградской области в экономику страны составлял 1,1-1,2% от суммарного объема ВРП по субъектам Российской Федерации.

Номинальный объем ВРП в 2016 г. составил 743,3 млрд. рублей и по сравнению с 2013 г. возрос в 1,2 раза, при этом в реальном исчислении его объем составил 96,8% от уровня 2013 г. и 98,6% от уровня 2015 г.

Наибольший объем валовой добавленной стоимости за весь исследуемый период был создан на предприятиях обрабатывающих производств, предприятиях, занимающихся сельским хозяйством, охотой и лесным хозяйством, а также на предприятиях, занимающихся оптовой и розничной торговлей, ремонтом автотранспортных средств, мотоциклов, бытовых изделий и предметов личного пользования. В 2016 г. объем валовой добавленной стоимости по этим видам экономической деятельности составил соответственно – 24,8%, 14,4% и 12,6% от общего объема ВРП.

По данным баланса основных фондов¹⁾ полная стоимость **основных фондов** Волгоградской области в фактических ценах на конец 2016 г. составила 2069,6 млрд. рублей и по сравнению с 2013 г. увеличилась на 31,8%.

Увеличение стоимости основных фондов наблюдалось практически по всем видам экономической деятельности, кроме рыболовства, рыбоводства, государственного управления и обеспечения военной безопасности; социального страхования и финансовой деятельности.

По сравнению с 2013 г. в 1,5 и более раза возросла стоимость основных фондов в обрабатывающих производствах, в торговле, фондов гостиниц и ресторанов.

По видам экономической деятельности: добыча полезных ископаемых; операции с недвижимым имуществом, аренда и предоставление услуг; строительство; транспорт и связь; производство и распределение электроэнергии, газа и воды; сельское хозяйство, охота и лесное хозяйство стоимость основных фондов увеличилась на 24-37%.

По видам экономической деятельности: образование; предоставление прочих коммунальных, социальных и персональных услуг; здравоохранение и предоставление социальных услуг рост стоимости основных фондов за 3 года составил от 4% до 14%.

¹⁾ Включает полную стоимость основных фондов крупных и средних коммерческих и некоммерческих организаций, субъектов малого предпринимательства, основных фондов в собственности граждан.

10.1. Объём и динамика валового регионального продукта¹⁾

	2013	2014	2015	2016
Валовой региональный продукт (в основных ценах), млн. рублей	607472,2	715409,6	740458,0	743283,7
Валовой региональный продукт (в основных ценах) на душу населения, тыс. рублей	235,8	279,1	290,2	292,6
Валовой региональный продукт (в постоянных ценах), в процентах к предыдущему году	101,4	104,7	93,8	98,6
Индекс-дефлятор ВРП, в процентах к предыдущему году	104,5	112,4	109,5	101,8

**10.2. Формирование валового регионального продукта
(в основных ценах; млн. рублей)**

	2013	2014	2015	2016
Валовой выпуск	1300599,6	1487420,2	1664792,6	1665219,0
Промежуточное потребление (-)	693127,4	772010,5	924334,7	921935,2
Валовой региональный продукт	607472,2	715409,6	740458,0	743283,7

**10.3. Формирование валового регионального продукта
по источникам доходов
(в текущих ценах; млн. рублей)**

	2013	2014	2015	2016
Валовой региональный продукт (в основных ценах)	607472,2	715409,6	740458,0	743283,7
в том числе:				
оплата труда наемных работников	241707,6	260184,7	270954,7	282308,7
другие чистые налоги на производство	10119,4	11041,0	11861,9	11156,1
валовая прибыль экономики и валовые смешанные доходы	355645,2	444183,9	457671,4	449819,0

¹⁾ Здесь и далее данные по ВРП за 2015 г. уточнены, за 2016 г. – подлежат уточнению в соответствии с Регламентом разработки и предоставления данных по ВРП.

**10.4. Производство валового регионального продукта
по видам экономической деятельности
(в основных ценах; млн. рублей)**

	2013	2014	2015	2016
Валовой региональный продукт	607472,2	715409,6	740458,0	743283,7
в том числе:				
сельское хозяйство, охота и лесное хозяйство	62413,7	74740,5	97320,9	106345,7
рыболовство, рыбоводство	145,1	254,0	251,1	264,6
добыча полезных ископаемых	36016,7	33240,7	37829,4	35362,7
обрабатывающие производства	161758,5	218797,5	183252,5	183752,6
производство и распределение электроэнергии, газа и воды	14168,0	14753,6	16998,0	16246,0
строительство	31343,1	55723,7	61948,2	57329,3
оптовая и розничная торговля, ремонт автотранспортных средств, мотоциклов, бытовых изделий и предметов личного пользования	92367,8	103545,2	104631,8	93871,9
гостиницы и рестораны	4706,9	4736,6	5231,2	5557,7
транспорт и связь	56333,5	52554,6	52128,0	58583,1
финансовая деятельность	1417,8	1432,4	1220,1	1089,0
операции с недвижимым имуществом, аренда, предоставление услуг	46708,5	50131,6	70832,6	72426,3
государственное управление, обеспечение военной безопасности, социальное страхование	40155,4	41666,9	41047,9	43480,7
образование	23277,7	25063,5	26659,1	26661,1
здравоохранение и предоставление социальных услуг	27566,7	29544,1	30738,5	31342,5
предоставление прочих коммунальных, социальных и персональных услуг	9092,9	9224,1	10368,3	10970,4

**10.5. Структура валового регионального продукта
по видам экономической деятельности
(в процентах к итогу)**

	2013	2014	2015	2016
Валовой региональный продукт	100	100	100	100
в том числе:				
сельское хозяйство, охота и лесное хозяйство	10,3	10,4	13,1	14,4
рыболовство, рыбоводство	0,0	0,0	0,0	0,0
добыча полезных ископаемых	5,9	4,6	5,1	4,8
обрабатывающие производства	26,7	30,7	24,8	24,8
производство и распределение электроэнергии, газа и воды	2,3	2,1	2,3	2,2
строительство	5,2	7,8	8,4	7,7
оптовая и розничная торговля, ремонт автотранспортных средств, мотоциклов, бытовых изделий и предметов личного пользования	15,2	14,5	14,1	12,6
гостиницы и рестораны	0,8	0,7	0,7	0,7
транспорт и связь	9,3	7,3	7,0	7,9
финансовая деятельность	0,2	0,2	0,2	0,1
операции с недвижимым имуществом, аренда и предоставление услуг	7,7	7,0	9,6	9,7
государственное управление, обеспечение военной безопасности, социальное страхование	6,6	5,8	5,5	5,8
образование	3,8	3,5	3,6	3,6
здравоохранение и предоставление социальных услуг	4,5	4,1	4,2	4,2
предоставление прочих коммунальных, социальных и персональных услуг	1,5	1,3	1,4	1,5

10.6. Структура валового регионального продукта по видам первичных доходов (в процентах к итогу)

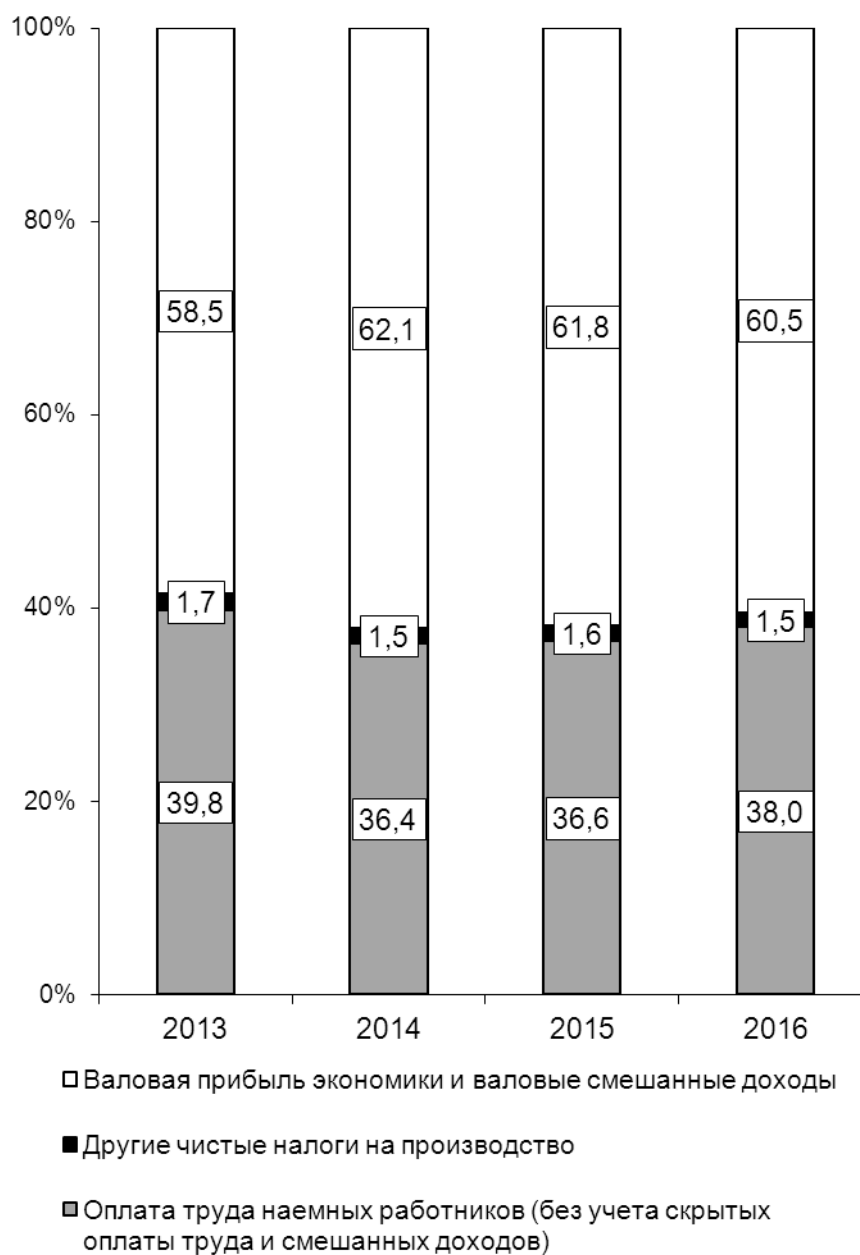

10.7. Объём и динамика валового регионального продукта по субъектам Российской Федерации и субъектам Южного федерального округа в 2016 г.

	Валовой региональный продукт в основных ценах		Валовой региональный продукт на душу населения, рублей	Валовой региональный продукт в постоянных ценах, в % к предыдущему году
	млн. рублей	в % к итогу		
Валовой региональный продукт по субъектам Российской Федерации	69254134,3	100	472161,9	100,8
Южный федеральный округ	4896268,6	7,1	298585,7	101,3
в том числе:				
Республика Адыгея	91352,4	0,1	201918,1	101,9
Республика Калмыкия	56045,1	0,1	201406,9	98,1
Республика Крым	315918,5	0,5	165433,8	106,0
Краснодарский край	2015934,7	2,9	363731,3	100,1
Астраханская область	338679,5	0,5	332447,4	102,8
Волгоградская область	743283,7	1,1	292565,7	98,6
Ростовская область	1270891,5	1,8	300186,2	103,2
г. Севастополь	64163,2	0,1	151862,7	107,7

10.8. Структура формирования валового регионального продукта по источникам доходов по субъектам Российской Федерации и субъектам Южного федерального округа в 2016 г.
(в процентах к итогу)

	Валовой региональный продукт в основных ценах	Оплата труда наемных работников (без учета скрытых оплаты труда и смешанных доходов)	Другие чистые налоги на производство	Валовая прибыль экономики и валовые смешанные доходы
Валовой региональный продукт по субъектам Российской Федерации	100	39,2	1,6	59,2
Южный федеральный округ	100	39,2	1,7	59,1
в том числе:				
Республика Адыгея	100	37,9	1,6	60,5
Республика Калмыкия	100	36,6	1,8	61,6
Республика Крым	100	53,1	0,5	46,4
Краснодарский край	100	35,8	1,8	62,4
Астраханская область	100	36,6	1,5	61,9
Волгоградская область	100	38,0	1,5	60,5
Ростовская область	100	41,6	1,9	56,5
г. Севастополь	100	63,7	0,8	35,5

10.9. Основные фонды по видам экономической деятельности
(по полной учетной стоимости, с учётом переоценки; на конец года;
в фактических ценах; млн. рублей)

	2013	2014	2015	2016
Всего основных фондов	1570668	1735392	1818202	2069566
в том числе:				
сельское хозяйство, охота и лесное хозяйство	74209	81695	89656	91988
рыболовство, рыбоводство	908	856	951	772
добыча полезных ископаемых	33781	36801	40858	46236
обрабатывающие производства	183727	205921	241423	354003
производство и распределение электроэнергии, газа и воды	235473	259513	271434	296254
строительство	18900	21920	23782	23972
оптовая и розничная торговля, ремонт автотранспортных средств, мотоциклов, бытовых изделий и предметов личного пользования	42133	54165	64493	68144
гостиницы и рестораны	4815	5505	6048	7524
транспорт и связь	479208	539125	561566	606844
финансовая деятельность	17703	17337	15439	13410
операции с недвижимым имуществом, аренда и предоставление услуг	283289	317590	322238	367644
государственное управление и обеспечение военной безопасности, социальное страхование	93342	87575	72238	78843
образование	32966	33810	34198	34412
здравоохранение и предоставление социальных услуг	29477	29738	30458	33500
предоставление прочих коммунальных, социальных и персональных услуг	40737	43841	43420	46020

11

ПРЕДПРИЯТИЯ И ОРГАНИЗАЦИИ

Общая характеристика хозяйствующих субъектов

Малое предпринимательство

Индивидуальное предпринимательство

В разделе приводятся данные о предприятиях, организациях и индивидуальных предпринимателях Волгоградской области, полученные на основе сведений о государственной регистрации, предоставляемых УФНС России по Волгоградской области из Единого государственного реестра юридических лиц (ЕГРЮЛ) и Единого государственного реестра индивидуальных предпринимателей (ЕГРИП); представлена информация по основным показателям развития малых предприятий (без микропредприятий), индивидуальных предпринимателей в разрезе видов экономической деятельности на основании данных выборочных обследований.

Более подробную информацию по данной тематике освещают статистические обзоры «Общая характеристика хозяйствующих субъектов Волгоградской области», «Характеристика организаций Волгоградской области», «Характеристика индивидуальных предпринимателей, включенных в Статистический регистр», «О развитии малых предприятий Волгоградской области», «О развитии индивидуального предпринимательства Волгоградской области в 2016 году».

Распределение числа организаций и индивидуальных предпринимателей по видам экономической деятельности начиная с итогов за январь 2017 г. разрабатывается Росстатом на основе внедряемых в статистическую практику новых версий классификаторов: Общероссийского классификатора видов экономической деятельности - ОКВЭД2 и Общероссийского классификатора продукции по видам экономической деятельности - ОКПД2. Разработка данных по ОКВЭД 2007 и ОКПД с января 2017 г. прекращена.

Динамические ряды до 2017 г., сформированные в соответствии с ранее действовавшими классификаторами ОКВЭД 2007 и ОКПД, приведены в предыдущем издании «Волгоградская область в цифрах. 2016».

Статистический регистр Федеральной службы государственной статистики (Статрегистр Росстата) является базой данных об организациях, созданных на территории Российской Федерации, их местных единицах, индивидуальных предпринимателях, других типах статистических единиц, являющихся объектами федерального статистического наблюдения.

Статрегистр Росстата является основой организации федеральных статистических наблюдений, включая экономические переписи на территории Российской Федерации.

Для формирования и актуализации Статрегистра Федеральная служба государственной статистики получает необходимые сведения из административных источников – государственных информационных ресурсов и систем, в том числе реестров (регистров) налоговых органов, органов по управлению государственным имуществом, лицензирующих органов и др.

При включении единиц статистического наблюдения в Статрегистр для их идентификации используются общероссийские классификаторы технико-экономической и социальной информации, что обеспечивает единую методологическую основу и информационную совместимость государственных информационных ресурсов и систем, позволяет на основе данных Статрегистра осуществлять формирование официальной статистической информации с применением информационных технологий. В целях выполнения конкретных статистических задач в Статрегистре могут использоваться отраслевые классификаторы.

В Российской Федерации признаются и защищаются следующие формы собственности: частная, государственная, муниципальная и иные формы

собственности. Идентификация формы собственности юридического лица, его обособленного подразделения осуществляется на основе сведений о принадлежности имущества, переданного учредителем (участником) в уставный капитал объекта, вклада вносимого владельцем акций, в счет оплаты, содержащихся в Выписке из Единого государственного реестра юридических лиц (ЕГРЮЛ), по акционерным обществам – в выписке из реестра акционеров. Структурные подразделения, не образующие юридического лица, относятся к той же форме собственности, что и организации, создавшие их.

Идентификация субъектов Статистического регистра используется федеральными органами исполнительной власти, органами исполнительной власти субъектов Российской Федерации, организациями, имеющими целевые регистры (реестры) и другие информационные фонды, содержащие данные по юридическим лицам и их обособленным подразделениям.

Использование Статистического регистра является многообразным и обеспечивает возможность получения различных аналитических материалов, в том числе данных:

- о количестве организаций по министерствам и ведомствам, территориям, муниципальным образованиям, видам деятельности, формам собственности, организационно-правовым формам;
- о количестве организаций в разрезе видов деятельности, форм собственности, организационно-правовых форм, уставный фонд которых находится в пределах «от» и «до» и т.д.

В качестве критерия отбора может быть использован любой из реквизитов Статистического регистра, а также их совокупность.

Малые предприятия. Условия отнесения к малым предприятиям определены статьей 4 Федерального закона от 24 июля 2007 г. № 209-ФЗ «О развитии малого и среднего предпринимательства в Российской Федерации».

Порядок осуществления выборочных обследований малых предприятий установлен постановлением Правительства Российской Федерации от 16.02.2008 № 79 «О порядке проведения выборочных статистических наблюдений за деятельностью субъектов малого и среднего предпринимательства».

В разделе приводятся данные по малым предприятиям - юридическим лицам (без микропредприятий), с численностью работников от 16 до 100 человек включительно и с предельным значением дохода, полученного от осуществления предпринимательской деятельности за предшествующий календарный год, от 120 млн. до 800 млн. рублей.

Отнесение хозяйствующих субъектов к малым предприятиям осуществляется без учета изменений критериев отнесения организаций к субъектам малого и среднего предпринимательства, установленных Федеральными законами от 23.06.2016 г. № 222-ФЗ, от 03.07.2016 г. № 265-ФЗ, от 26.07.2017 г. № 207-ФЗ.

Индивидуальный предприниматель – гражданин (физическое лицо), занимающийся предпринимательской деятельностью без образования юридического лица, с момента его государственной регистрации в соответствии со ст. 23 Гражданского Кодекса Российской Федерации, введенного в действие с 1 января 1995 г. (ред. от 11.02.2013 г.) (с изм. и доп. вступающими в силу с 01.03.2013 г.).

Краткий аналитический обзор

По состоянию на 1 января 2018 г. на учете в Статистическом регистре хозяйствующих субъектов по Волгоградской области состоят 46,6 тыс. организаций и 61,6 тыс. индивидуальных предпринимателей. Общее количество организаций по сравнению с началом 2014 г. сократилось на 8048 единиц (на 14,7%). Число индивидуальных предпринимателей увеличилось на 2457 единиц (на 4,2%).

На долю организаций, осуществляющих торговлю оптовую и розничную; ремонт автотранспортных средств и мотоциклов приходится 26,7% от общего количества; строительство - 9,6%; деятельность по операциям с недвижимым имуществом и деятельность профессиональную, научную и техническую – 7,8%; обрабатывающие производства – 6,7%; предоставление прочих видов услуг и иные виды деятельности – 6,6%; транспортировку и хранение – 5,0; образование – 4,6% от общего количества хозяйствующих субъектов.

В 2017 г. в области действовало 2,8 тысячи **малых предприятий** (без микропредприятий).

Среднесписочная численность работников (без внешних совместителей) на малых предприятиях (без микропредприятий) в 2017 г. составила 71,3 тыс. человек, их наибольший удельный вес отмечался в организациях торговли оптовой и розничной; ремонта автотранспортных средств и мотоциклов, который в истекшем году составил 19,0%. Средняя численность внешних совместителей составила 3,3 тыс. человек, из них 19,4% – в сфере торговли. По договорам гражданско-правового характера на предприятиях работали 2,7 тыс. человек, около 40% из них приходилось на предприятия, занимающиеся операциями с недвижимым имуществом.

В 2017 г. на малых предприятиях (без микропредприятий) оборот сложился в сумме 211,3 млрд. рублей. Доля оборота организаций в сфере торговли оптовой и розничной; ремонта автотранспортных средств и мотоциклов составила в целом по области 47,3%, обрабатывающих производств – 12,5, строительства – 12,0, операций с недвижимым имуществом – 5,9%.

Среди регионов Южного федерального округа в 2017 г. Волгоградская область по ряду основных показателей деятельности малых предприятий (без микропредприятий) (числу предприятий, среднесписочной численности работников (без внешних совместителей), обороту) занимала 3-е место после Краснодарского края и Ростовской области.

В 2016 г. в Волгоградской области фактически действовало 41,4 тыс. **индивидуальных предпринимателей**. В сфере оптовой и розничной торговли; ремонта автотранспортных средств, мотоциклов, бытовых изделий и предметов личного пользования функционировало 47,2% индивидуальных предпринимателей, операций с недвижимым имуществом, аренды и предоставления услуг – 12,9%, транспорта и связи – 12,5%. В 2016 г. предпринимателями всех видов деятельности получено выручки от продажи товаров, продукции, работ, услуг в размере 163,7 млрд. рублей.

Общая характеристика хозяйствующих субъектов

11.1. Распределение организаций по видам экономической деятельности^{1),2)} (по данным государственной регистрации) на 1 января

	Число организаций			единиц
	2017	2018	справочно: 2018 Россия, тыс. ед.	
Всего	51222	46631	4561,7	
в том числе:				
сельское, лесное хозяйство, охота, рыболовство и рыбоводство	1874	1712	129,4	
добыча полезных ископаемых	118	103	17,6	
обрабатывающие производства	3373	3119	331,6	
обеспечение электрической энергией, газом и паром; кондиционирование воздуха	285	275	23,9	
водоснабжение; водоотведение, организация сбора и утилизации отходов, деятельность по ликвидации загрязнений	1177	983	28,2	
строительство	4903	4459	493,2	
торговля оптовая и розничная; ремонт автотранспортных средств и мотоциклов	14483	12463	1465,1	
транспортировка и хранение	2485	2308	256,5	
деятельность гостиниц и предпри- ятий общественного питания	1296	1090	102,9	
деятельность в области информации и связи	1158	1071	134,9	
деятельность финансовая и страховая	919	809	84,2	
деятельность по операциям с недвижимым имуществом	3879	3640	348,2	
деятельность профессиональная, научная и техническая	3934	3640	382,7	

¹⁾ Включая филиалы и представительства.

²⁾ По Общероссийскому классификатору видов экономической деятельности (ОКВЭД2) ОК 029-2014 (КДЕС Ред.2), введенному в действие с 01.01.2017 г.

Продолжение табл. 11.1

	Число организаций		
	2017	2018	справочно: 2018 Россия, тыс. ед.
деятельность административная и сопутствующие дополнительные услуги	1794	1809	173,1
государственное управление и обеспечение военной безопасности; социальное обеспечение	1933	1885	94,1
образование	2303	2136	136,8
деятельность в области здравоохранения и социальных услуг	1000	980	82,8
деятельность в области культуры, спорта, организации досуга и развлечений	1107	1066	80,3
предоставление прочих видов услуг и иные виды деятельности	3201	3083	196,2

**11.2. Распределение индивидуальных предпринимателей
по видам экономической деятельности^{1),2)}
(по данным государственной регистрации)
на 1 января**

	единиц		
	Число индивидуальных предпринимателей		справочно: 2018 Россия, тыс. ед.
	2017	2018	
Всего	60621	61573	3894,8
в том числе:			
сельское, лесное хозяйство, охота, рыболовство и рыбоводство	4661	4660	203,6
добыча полезных ископаемых	12	14	1,2
обрабатывающие производства	2554	2619	214,5
обеспечение электрической энергией, газом и паром; кондиционирование воздуха	22	24	2,0
водоснабжение; водоотведение, организация сбора и утилизации отходов, деятельность по ликвидации загрязнений	121	130	7,9
строительство	2158	2396	191,1
торговля оптовая и розничная; ремонт автотранспортных средств и мотоциклов	28169	27538	1660,7
транспортировка и хранение	7324	7915	478,7
деятельность гостиниц и предприятий общественного питания	1361	1490	102,4
деятельность в области информации и связи	859	982	97,8
деятельность финансовая и страховая	398	342	32,0

¹⁾ Индивидуальные предприниматели, главы крестьянских (фермерских) хозяйств, а также граждане, занимающиеся деятельностью, не отнесенной гражданским законодательством к предпринимательской, но направленной на систематическое получение дохода от оказания платных услуг – нотариусы, занимающиеся частной практикой, и адвокаты, учредившие адвокатский кабинет.

²⁾ По Общероссийскому классификатору видов экономической деятельности (ОКВЭД2) ОК 029-2014 (КДЕС Ред.2), введенному в действие с 01.01.2017 г.

Продолжение табл. 11.2

	Число индивидуальных предпринимателей		
	2017	2018	справочно: 2018 Россия, тыс. ед.
деятельность по операциям с недвижимым имуществом	2525	2623	184,1
деятельность профессиональная, научная и техническая	3417	3558	233,3
деятельность административная и сопутствующие дополнительные услуги	1261	1323	103,7
образование	318	379	38,4
деятельность в области здравоохранения и социальных услуг	308	329	25,4
деятельность в области культуры, спорта, организации досуга и развлечений	496	558	55,8
предоставление прочих видов услуг и иные виды деятельности	4657	4693	262,2

**11.3. Количество хозяйствующих субъектов
по Российской Федерации и субъектам
Южного федерального округа
(по данным государственной регистрации)
на 1 января**

	тыс. единиц					
	Число организаций ¹⁾			Число индивидуальных предпринимателей ²⁾		
	2018 всего	2018 в % к итогу	2018 в % к 2017	2018 всего	2018 в % к итогу	2018 в % к 2017
Российская Федерация	4561,7	100,0	95,7	3894,8	100,0	103,3
Южный федеральный округ	348,7	7,6	97,0	580,0	14,9	102,4
из него:						
Республика Адыгея	7,3	0,2	98,6	15,7	0,4	100,0
Республика Калмыкия	4,3	0,1	91,5	9,3	0,2	98,9
Республика Крым	33,1	0,7	103,8	66,1	1,7	106,1
Краснодарский край	141,3	3,1	97,5	237,8	6,1	102,5
Астраханская область	17,1	0,4	94,5	27,4	0,7	97,2
Волгоградская область	46,6	1,0	91,0	61,1	1,6	101,7
Ростовская область	87,8	1,9	96,9	145,4	3,7	102,2
г. Севастополь	11,2	0,2	106,7	17,2	0,5	105,5

¹⁾ Включая филиалы и представительства.

²⁾ Индивидуальные предприниматели, главы крестьянских (фермерских) хозяйств. Не включая граждан, занимающихся деятельностью, не отнесенной гражданским законодательством к предпринимательской, но направленной на систематическое получение дохода от оказания платных услуг – нотариусы, занимающиеся частной практикой, и адвокаты, учредившие адвокатский кабинет.

11.4. Распределение организаций по формам собственности¹⁾ **(по данным государственной регистрации)** **на 1 января**

	Число организаций					единиц	
						В процентах	
	2014	2015	2016	2017	2018	2017	2018
Всего	54679	55463	55719	51222	46631	100,0	100,0
в том числе:							
государственная собственность	1828	1767	1734	1625	1549	3,2	3,3
муниципальная собственность	4672	4582	4388	4130	3981	8,1	8,5
собственность общественных и религиозных организаций (объединений)	3518	3608	3533	3480	3352	6,8	7,2
частная собственность	43418	44321	44881	40902	36768	79,8	78,9
прочие формы собственности, включая смешанную собственность, собственность иностраннх юридических лиц и лиц без гражданства	1243	1185	1183	1085	981	2,1	2,1

¹⁾ Включая филиалы и представительства.

11.5. Распределение организаций по формам собственности на 1 января 2018 г.

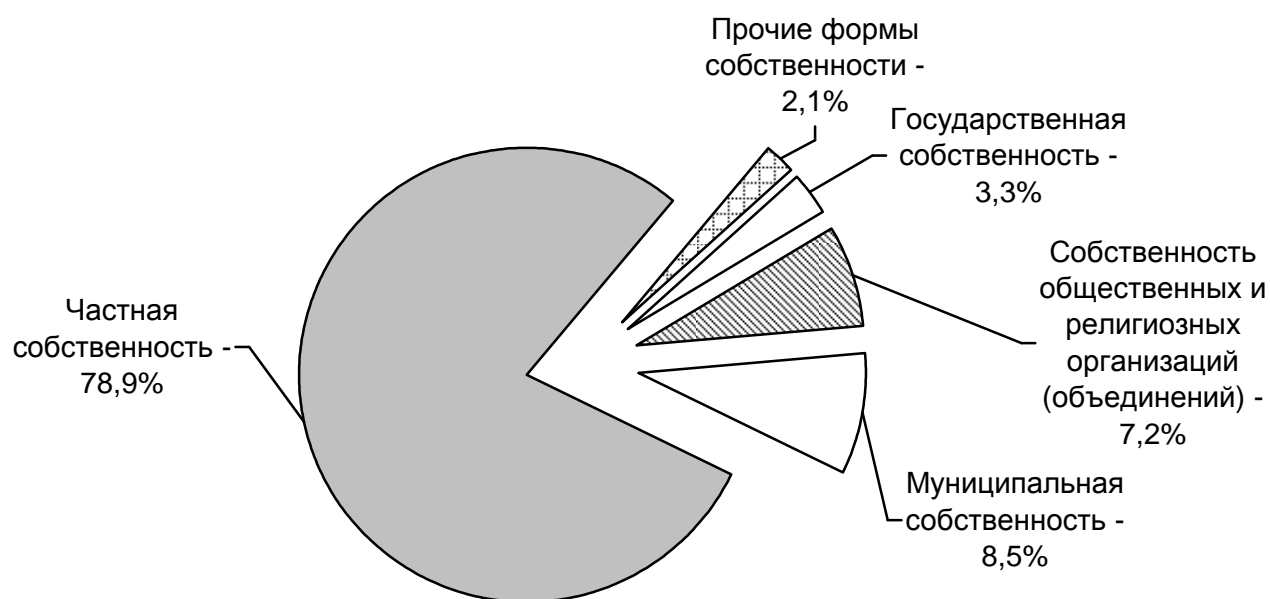

**11.6. Распределение организаций
по организационно-правовым формам
(по данным государственной регистрации)
на 1 января**

	Число организаций					единиц В процентах к итогу	
	2014	2015	2016	2017	2018	2017	2018
Всего ¹⁾	54679	55463	55719	51222	46631	100,0	100,0
в том числе:							
Организационно-правовые формы юридических лиц, являющихся коммерческими корпоративными и унитарными организациями	40748	41684	42286	38400	34401	75,0	73,8
полные товарищества	9	8	7	3	1	0,0	0,0
товарищества на вере (коммандитные товарищества)	6	6	6	7	6	0,0	0,0
публичные акционерные общества	407	378	327	281	231	0,6	0,5
непубличные акционерные общества	721	629	570	474	433	0,9	0,9
общества с ограниченной ответственностью	38493	39671	40515	36913	33068	72,1	70,9
производственные кооперативы (артели)	213	204	194	170	156	0,3	0,4
унитарные предприятия	423	401	390	338	326	0,7	0,7
иные организационно- правовые формы юридических лиц, являющихся коммерческими корпоративными и унитарными организациями	476	387	277	214	180	0,4	0,4

¹⁾ По Общероссийскому классификатору организационно-правовых форм (ОКОПФ) ОК 028-2012 с изменением № 2, введенным в действие с 01.01.2015 г.

Продолжение табл. 11.6

	Число организаций					В процентах к итогу	
	2014	2015	2016	2017	2018	2017	2018
Организационно-правовые формы юридических лиц, являющихся некоммерческими корпоративными и унитарными организациями	11957	11885	11625	11104	10638	21,7	22,8
потребительские кооперативы	916	925	915	840	808	1,6	1,7
общественные организации	2766	2840	2770	2732	2632	5,3	5,6
ассоциации (союзы)	511	476	452	453	414	0,9	0,9
фонды	259	264	261	242	225	0,5	0,5
автономные некоммерческие организации	183	201	220	231	233	0,5	0,5
религиозные организации	414	428	436	438	436	0,9	0,9
учреждения	5422	5264	5083	4775	4583	9,3	9,9
частные учреждения	284	275	272	251	226	0,5	0,5
бюджетные учреждения	2215	1899	1673	1388	1259	2,7	2,7
автономные учреждения	112	122	136	227	219	0,4	0,5
казенные учреждения	2811	2968	3002	2909	2879	5,7	6,2
иные организационно- правовые формы юридических лиц, являющихся некоммерческими корпоративными и унитарными организациями	1486	1487	1488	1393	1307	2,7	2,8
Организационно-правовые формы организаций, созданных без прав юридического лица	1974	1894	1808	1718	1592	3,3	3,4

Малое предпринимательство

11.7. Число малых предприятий (без микропредприятий) по видам экономической деятельности (по данным выборочного наблюдения; на конец года)

	2017	
	единиц	в % к итогу
Всего	2820	100
из них по видам экономической деятельности:		
сельское, лесное хозяйство, охота, рыболовство и рыбоводство	227	8,0
добыча полезных ископаемых	13	0,5
обрабатывающие производства	392	13,9
обеспечение электрической энергией, газом и паром; кондиционирование воздуха	24	0,9
водоснабжение; водоотведение, организация сбора и утилизации отходов, деятельность по ликвидации загрязнений	56	2,0
строительство	365	12,9
торговля оптовая и розничная; ремонт автотранспортных средств и мотоциклов	705	25,0
транспортировка и хранение	152	5,4
деятельность гостиниц и предприятий общественного питания	113	4,0
деятельность в области информации и связи	86	3,0
деятельность по операциям с недвижимым имуществом	261	9,3
деятельность профессиональная, научная и техническая	116	4,1
деятельность административная и сопутствующие дополнительные услуги	159	5,6
образование	4	0,1
деятельность в области здравоохранения и социальных услуг	58	2,1
деятельность в области культуры, спорта, организации досуга и развлечений	9	0,3
предоставление прочих видов услуг	56	2,0

**11.8. Численность работников малых предприятий
(без микропредприятий) по видам экономической деятельности
в 2017 г.
(по данным выборочного наблюдения)**

	Среднесписочная численность работников (без внешних совместителей)		Средняя численность внешних совместителей		Средняя численность работавших по договорам гражданско-правового характера	
	человек	в % к итогу	человек	в % к итогу	человек	в % к итогу
Всего	71289	100	3269	100	2696	100
из них по видам экономической деятельности:						
сельское, лесное хозяйство, охота, рыболовство и рыбоводство	8544	12,0	107	3,3	109	4,0
добыча полезных ископаемых	289	0,4
обрабатывающие производства	11841	16,6	369	11,3	218	8,1
обеспечение электрической энергией, газом и паром; кондиционирование воздуха	778	1,1	41	1,3	20	0,7
водоснабжение; водоотведение, организация сбора и утилизации отходов, деятельность по ликвидации загрязнений	2502	3,5	127	3,9	261	9,7
строительство	8437	11,8	335	10,2	321	11,9
торговля оптовая и розничная; ремонт автотранспортных средств и мотоциклов	13570	19,0	633	19,4	171	6,3
транспортировка и хранение	3613	5,1	119	3,6	265	9,8
деятельность гостиниц и предприятий общественного питания	2887	4,0	204	6,2	71	2,6
деятельность в области информации и связи	2385	3,3	191	5,8	48	1,8
деятельность по операциям с недвижимым имуществом	5719	8,0	394	12,1	1065	39,5

Продолжение табл. 11.8

	Среднесписочная численность работников (без внешних совместителей)		Средняя численность внешних совместителей		Средняя численность работавших по договорам гражданско- правового характера	
	человек	в % к итогу	человек	в % к итогу	человек	в % к итогу
деятельность профессиональная, научная и техническая	2527	3,5	143	4,4	38	1,4
деятельность административная и сопутствующие дополнительные услуги	3748	5,3	67	2,0	10	0,4
образование	34	0,0	55	1,7	19	0,7
деятельность в области здравоохранения и социальных услуг	1694	2,4
деятельность в области культуры, спорта, организации досуга и развлечений	270	0,4
предоставление прочих видов услуг	1515	2,1	97	3,0	26	1,0

**11.9. Оборот малых предприятий (без микропредприятий)
по видам экономической деятельности
в 2017 г.
(по данным выборочного наблюдения)**

	Млн. рублей	В % к итогу
Всего	211283,0	100
из них по видам экономической деятельности:		
сельское, лесное хозяйство, охота, рыболовство и рыбоводство	16558,5	7,8
добыча полезных ископаемых	924,9	0,4
обрабатывающие производства	26494,4	12,5
обеспечение электрической энергией, газом и паром; кондиционирование воздуха	1860,7	0,9
водоснабжение; водоотведение, организация сбора и утилизации отходов, деятельность по ликвидации загрязнений	3901,0	1,8
строительство	25265,9	12,0
торговля оптовая и розничная; ремонт автотранспортных средств и мотоциклов	99840,6	47,3
транспортировка и хранение	6232,8	2,9
деятельность гостиниц и предприятий общественного питания	3698,4	1,8
деятельность в области информации и связи	2630,0	1,2
деятельность по операциям с недвижимым имуществом	12564,3	5,9
деятельность профессиональная, научная и техническая	4818,7	2,3
деятельность административная и сопутствующие дополнительные услуги	2633,0	1,2
образование	42,3	0,0
деятельность в области здравоохранения и социальных услуг	1890,6	0,9
деятельность в области культуры, спорта, организации досуга и развлечений	189,0	0,1
предоставление прочих видов услуг	1737,9	0,8

**11.10. Основные показатели деятельности малых предприятий
(без микропредприятий) по Российской Федерации
и субъектам Южного федерального округа
в 2017 г.**

	Число предприятий, тыс. единиц	Среднесписочная численность работников (без внешних совместителей), тыс. человек	Оборот, млн. рублей
Российская Федерация	256698	6167,5	27586382,7
Южный федеральный округ	19402	530,6	2209304,9
в том числе:			
Республика Адыгея	423	11,6	35506,6
Республика Калмыкия	167	3,9	6046,0
Республика Крым	1382	40,4	110577,3
Краснодарский край	7613	216,9	1190770,1
Астраханская область	1049	24,4	55708,1
Волгоградская область	2820	71,3	211283,0
Ростовская область	5493	149,1	567196,2
г. Севастополь	455	13,1	32217,7

Индивидуальное предпринимательство

11.11. Основные показатели деятельности индивидуальных предпринимателей по видам экономической деятельности в 2016 г.

	Численность фактически действующих индивидуальных предпринимателей		Объем выручки (с учетом налогов и аналогичных обязательных платежей) от продажи товаров, продукции, работ, услуг по всем видам деятельности	
	человек	в % к итогу	млн. рублей	в % к итогу
Всего	41425	100	163678,4	100
из них по видам экономической деятельности:				
сельское хозяйство, охота и лесное хозяйство	3420	8,3	12073,7	7,4
рыболовство, рыбоводство	40	0,1	49,4	0,0
добыча полезных ископаемых	7	0,0	10,2	0,0
обрабатывающие производства	1811	4,4	5720,4	3,5
производство и распределение электроэнергии, газа и воды	19	0,0	21,8	0,0
строительство	1288	3,1	2460,8	1,5
оптовая и розничная торговля; ремонт автотранспортных средств, мотоциклов, бытовых изделий и предметов личного пользования	19544	47,2	119498,6	73,0
гостиницы и рестораны	789	1,9	3165,9	1,9
транспорт и связь	5173	12,5	6934,9	4,2
из них связь	101	0,2	63029,6	0,0
операции с недвижимым имуществом, аренда и предоставление услуг	5362	12,9	11564,8	7,1
образование	224	0,5	77,1	0,0
здравоохранение и предоставление социальных услуг	223	0,5	96,8	0,1
предоставление прочих коммунальных, социальных и персональных услуг	3221	7,8	1199,2	0,7

**ДОБЫЧА ПОЛЕЗНЫХ
ИСКОПАЕМЫХ**

**ОБРАБАТЫВАЮЩИЕ
ПРОИЗВОДСТВА**

**ОБЕСПЕЧЕНИЕ ЭЛЕКТРИЧЕСКОЙ
ЭНЕРГИЕЙ, ГАЗОМ И ПАРОМ;
КОНДИЦИОНИРОВАНИЕ ВОЗДУХА**

**ВОДОСНАБЖЕНИЕ;
ВОДООТВЕДЕНИЕ, ОРГАНИЗАЦИЯ
СБОРА И УТИЛИЗАЦИИ ОТХОДОВ,
ДЕЯТЕЛЬНОСТЬ ПО ЛИКВИДАЦИИ
ЗАГРЯЗНЕНИЙ**

12

В разделе приводится информация, характеризующая динамику производства за 2017 г. по разделам Общероссийского классификатора видов экономической деятельности (ОКВЭД2) «Добыча полезных ископаемых», «Обрабатывающие производства», «Обеспечение электрической энергией, газом и паром; кондиционирование воздуха», «Водоснабжение; водоотведение, организация сбора и утилизации отходов, деятельность по ликвидации загрязнений» и их подразделам: объем и структура отгруженной продукции (работ, услуг), индексы промышленного производства за 2015-2017 гг. и объем выпуска отдельных видов продукции в 2017 г. Динамические ряды до 2017 г., сформированные в соответствии с ранее действовавшими классификаторами ОКВЭД 2007 и ОКПД, приведены в предыдущем издании «Волгоградская область в цифрах. 2016».

Данные за 2017 г. являются предварительными.

Более подробную информацию по данной тематике освещают статистические обзоры «Индустрия Волгоградской области», «Индустрия Волгоградской области в межрегиональных сравнениях».

Объем отгруженных товаров собственного производства, выполненных работ и услуг собственными силами – стоимость отгруженных или отпущенных в порядке продажи, а также прямого обмена (по договору мены) всех товаров собственного производства, работ и услуг, выполненных (оказанных) собственными силами.

Объем отгруженных товаров представляет собой стоимость товаров, которые произведены данным юридическим лицом и фактически отгружены (переданы) в отчетном периоде на сторону (другим юридическим и физическим лицам), включая товары, сданные по акту заказчику на месте, независимо от того, поступили деньги на счет продавца или нет.

Объем работ и услуг, выполненных собственными силами, представляет собой стоимость работ и услуг, оказанных (выполненных) организацией другим юридическим и физическим лицам.

Данные приводятся в фактических отпускных ценах без налога на добавленную стоимость, акцизов и аналогичных обязательных платежей.

Группировки по видам деятельности представляют собой совокупность соответствующих фактических видов деятельности, осуществляемых организациями, независимо от их основного вида деятельности.

Индекс производства - относительный показатель, характеризующий изменение масштабов производства в сравниваемых периодах. Различают индивидуальные и сводные индексы производства. Индивидуальные индексы отражают изменение выпуска одного продукта и исчисляются как отношение объемов производства данного вида продукта в натурально-вещественном выражении в сравниваемых периодах. Сводный индекс производства характеризует совокупные изменения производства всех видов продукции и отражает изменение создаваемой в процессе производства стоимости в результате изменения только физического объема производимой продукции. Для исчисления сводного индекса производства индивидуальные индексы по конкретным видам продукции поэтапно агрегируются в индексы по видам экономической деятельности, подгруппам, группам, подклассам, классам и разделам ОКВЭД2.

Индекс промышленного производства - агрегированный индекс производства по видам деятельности «Добыча полезных ископаемых», «Обрабатывающие производства», «Обеспечение электрической энергией, газом и паром; кондиционирование воздуха», «Водоснабжение; водоотведение, организация сбора и утилизации отходов, деятельность по ликвидации загрязнений» исчисляется на основе данных о динамике производства важнейших товаров-представителей (в натуральном или стоимостном выражении). В качестве весов используется структура валовой добавленной стоимости по видам экономической деятельности 2010 базисного года.

Производственная мощность – максимально возможный выпуск продукции (за год, сутки, смену) или объем добычи и переработки сырья в номенклатуре и ассортименте. Определяется с учетом полного использования установленного режима работы производственного оборудования и производственных площадей. Величину мощности по выпуску конкретного вида продукции, факторы ее изменения и уровень использования характеризует баланс производственной мощности. По данным баланса производственной мощности рассчитываются среднегодовая производственная мощность, действовавшая в отчетном году, и уровень ее использования. Уровень использования среднегодовой производственной мощности – относительный показатель, характеризующий степень использования производственной мощности по выпуску конкретных видов продукции. Исчисляется как отношение фактического выпуска продукции к среднегодовой производственной мощности, действовавшей в отчетном году по выпуску этой продукции.

Производство продукции в натуральном выражении включает продукцию, выработанную организацией (независимо от вида основной деятельности) как из собственного сырья и материалов, так и из неоплачиваемых сырья и материалов заказчика (давальческого), предназначенную для отпуска другим юридическим и физическим лицам, своему капитальному строительству и своим подразделениям, зачисленную в состав основных средств или оборотных активов (например, спецодежда, спецоснастка), выданную своим работникам в счет оплаты труда, а также израсходованную на собственные производственные нужды. Давальческое сырье - это сырье, принадлежащее заказчику и переданное на переработку другим организациям для производства из него продукции в соответствии с заключенными договорами. Данные приводятся с учетом деятельности физических лиц, занимающихся предпринимательской деятельностью без образования юридического лица.

С января 2017 г. осуществлен переход на применение в статистической практике новой версии Общероссийского классификатора продукции по видам экономической деятельности (ОКПД2).

Краткий аналитический обзор

В 2017 г. в сфере промышленных производств объем отгруженных товаров собственного производства, выполненных работ и услуг собственными силами составил в добыче полезных ископаемых 46,3 млрд. рублей, в обрабатывающих производствах – 710,3 млрд. рублей, в сфере обеспечения электрической энергией, газом и паром; кондиционирования воздуха – 64,4 млрд. рублей, в водоснабжении; водоотведении, организации сбора и утилизации отходов, деятельности по ликвидации загрязнений – 14,1 млрд. рублей.

В истекшем году в структуре объема отгруженных товаров собственного производства, выполненных работ и услуг собственными силами по виду экономической деятельности «Обрабатывающие производства» 13,3% приходилось на производство металлургическое, 8,8% – на производство пищевых продуктов, 7,5% – на производство готовых металлических изделий, кроме машин и оборудования.

В 2017 г. индекс промышленного производства¹⁾ составил 100,3% от уровня 2016 г. В обрабатывающих производствах объем выпуска относительно 2016 г. увеличился на 2,0%, в обеспечении электрической энергией, газом и паром; кондиционировании воздуха – на 6,9%, в водоснабжении; водоотведении, организации сбора и утилизации отходов, деятельности по ликвидации загрязнений – 0,6%; снизился – в добыче полезных ископаемых на 14,0%.

В 2017 г. по сравнению с предыдущим годом наблюдался рост объема производства в ряде обрабатывающих производств: прочих транспортных средств и оборудования (на 69,6%), бумаги и бумажных изделий (на 68,4%), автотранспортных средств, прицепов и полуприцепов (на 64,6%), текстильных изделий (на 35,8%), лекарственных средств и материалов, применяемых в медицинских целях (на 33,7%), кокса и нефтепродуктов (на 17,9%), резиновых и пластмассовых изделий (на 17,3%), химических веществ и химических продуктов (на 12,7%), по обработке древесины и производству изделий из дерева и пробки, кроме мебели, производству изделий из соломки и материалов для плетения (на 12,5%), пищевых продуктов (на 11,4%), одежды (на 11,1%), кожи и изделий из кожи (на 9,5%), прочей неметаллической минеральной продукции (на 1,7%), готовых металлических изделий, кроме машин и оборудования (на 0,5%).

¹⁾ Индекс промышленного производства исчисляется по видам деятельности «Добыча полезных ископаемых», «Обрабатывающие производства», «Обеспечение электрической энергией, газом и паром; кондиционирование воздуха», «Водоснабжение; водоотведение, организация сбора и утилизации отходов, деятельность по ликвидации загрязнений» ОКВЭД2 на основе данных о динамике производства важнейших товаров-представителей (в натуральном или стоимостном выражении). В качестве весов используется структура валовой добавленной стоимости по видам экономической деятельности 2010 базисного года.

12.1. Объем отгруженных товаров собственного производства, выполненных работ и услуг собственными силами по видам экономической деятельности

в 2017 г.

(в фактически действовавших ценах; млн. рублей)

	2017
Добыча полезных ископаемых	46273,2
из нее:	
добыча сырой нефти и природного газа	40597,7
добыча прочих полезных ископаемых	651,2
Обрабатывающие производства	710337,2
из них:	
производство пищевых продуктов	62299,8
производство напитков	2900,3
производство табачных изделий	...
производство текстильных изделий	5195,2
производство одежды	489,4
производство кожи и изделий из кожи	...
обработка древесины и производство изделий из дерева и пробки, кроме мебели, производство изделий из соломки и материалов для плетения	905,4
производство бумаги и бумажных изделий	2246,6
деятельность полиграфическая и копирование носителей информации	906,4
производство кокса и нефтепродуктов	...
производство химических веществ и химических продуктов	49086,8
производство лекарственных средств и материалов, применяемых в медицинских целях	162,4
производство резиновых и пластмассовых изделий	16980,8
производство прочей неметаллической минеральной продукции	29465,9
производство металлургическое	94644,6
производство готовых металлических изделий, кроме машин и оборудования	53240,8
производство компьютеров, электронных и оптических изделий	3176,1
производство электрического оборудования	1297,7

Продолжение табл. 12.1

2017

производство машин и оборудования, не включенных в другие группировки	14919,7
производство автотранспортных средств, прицепов и полуприцепов	...
производство прочих транспортных средств и оборудования	2723,0
производство мебели	305,5
производство прочих готовых изделий	152,0
ремонт и монтаж машин и оборудования	6746,4
Обеспечение электрической энергией, газом и паром; кондиционирование воздуха	64403,9
из них:	
производство, передача и распределение электроэнергии	46419,8
производство и распределение газообразного топлива	...
производство, передача и распределение пара и горячей воды;	
кондиционирование воздуха	...
Водоснабжение; водоотведение, организация сбора и утилизации отходов, деятельность по ликвидации загрязнений	14085,2

**12.2. Структура объёма отгруженных товаров собственного производства, выполненных работ и услуг собственными силами по виду экономической деятельности «Обрабатывающие производства» в 2017 г.
(в процентах к итогу)**

	2017
Обрабатывающие производства	100
из них:	
производство пищевых продуктов	8,8
производство напитков	0,4
производство табачных изделий	...
производство текстильных изделий	0,7
производство одежды	0,1
производство кожи и изделий из кожи	...
обработка древесины и производство изделий из дерева и пробки, кроме мебели, производство изделий из соломки и материалов для плетения	0,1
производство бумаги и бумажных изделий	0,3
деятельность полиграфическая и копирование носителей информации	0,1
производство кокса и нефтепродуктов	...
производство химических веществ и химических продуктов	6,9
производство лекарственных средств и материалов, применяемых в медицинских целях	0,0
производство резиновых и пластмассовых изделий	2,4
производство прочей неметаллической минеральной продукции	4,1
производство металлургическое	13,3
производство готовых металлических изделий, кроме машин и оборудования	7,5
производство компьютеров, электронных и оптических изделий	0,4
производство электрического оборудования	0,2
производство машин и оборудования, не включенных в другие группировки	2,1
производство автотранспортных средств, прицепов и полуприцепов	...
производство прочих транспортных средств и оборудования	0,4
производство мебели	0,0
производство прочих готовых изделий	0,0
ремонт и монтаж машин и оборудования	0,9

12.3. Индексы производства по видам экономической деятельности¹⁾ (в процентах к предыдущему году)

	2015	2016	2017	Справочно: 2017 Российская Федерация ²⁾
Добыча полезных ископаемых, обрабатывающие производства, обеспечение электрической энергией, газом и паром; кондиционирование воздуха, водоснабжение; водоотведение, организация сбора и утилизации отходов, деятельность по ликвидации загрязнений	102,7	102,2	100,3	101,0
Добыча полезных ископаемых	96,7	94,8	86,0	102,0
из нее:				
добыча сырой нефти и природного газа	97,6	95,2	85,2	100,8
добыча прочих полезных ископаемых	124,5	92,9	96,2	105,6
Обрабатывающие производства	104,2	103,5	102,0	100,2
из них:				
производство пищевых продуктов	105,4	104,6	111,4	105,6
производство напитков	63,7	87,9	92,2	99,0
производство табачных изделий	97,7	80,1	75,2	75,4
производство текстильных изделий	69,6	126,6	135,8	107,1
производство одежды	67,1	140,9	111,1	103,8
производство кожи и изделий из кожи	22,7	105,2	109,5	104,3

¹⁾ Ранее опубликованные данные за 2015 г. и 2016 г. пересчитаны в связи с переходом на новые версии Общероссийских классификаторов ОКВЭД2 и ОКПД2.

²⁾ С учетом поправки на неформальную деятельность.

				Продолжение табл. 12.3
	2015	2016	2017	Справочно: 2017 Российская Федерация ¹⁾
обработка древесины и производство изделий из дерева и пробки, кроме мебели, производство изделий из соломки и материалов для плетения	191,4	162,7	112,5	102,2
производство бумаги и бумажных изделий	49,9	75,8	168,4	104,7
деятельность полиграфическая и копирование носителей информации	-	-	83,2	94,6
производство кокса и нефтепродуктов	106,1	103,2	117,9	100,6
производство химических веществ и химических продуктов	96,3	104,9	112,7	104,3
производство лекарственных средств и материалов, применяемых в медицинских целях	41,1	74,4	133,7	112,3
производство резиновых и пластмассовых изделий	102,1	117,9	117,3	104,2
производство прочей неметаллической минеральной продукции	96,5	96,1	101,7	102,5
производство металлургическое	103,0	89,0	90,8	96,4
производство готовых металлических изделий, кроме машин и оборудования	124,5	135,5	100,5	97,3
производство компьютеров, электронных и оптических изделий	1120,5	81,8	75,5	92,7
производство электрического оборудования	120,7	87,5	94,1	102,8
производство машин и оборудования, не включенных в другие группировки	70,9	141,4	60,3	102,5

¹⁾ С учетом поправки на неформальную деятельность.

Продолжение табл. 12.3				
	2015	2016	2017	Справочно: 2017 Российская Федерация ¹⁾
производство автотранспортных средств, прицепов и полуприцепов	28,3	123,6	164,6	112,9
производство прочих транспортных средств и оборудования	125,1	112,2	169,6	100,6
производство мебели	117,5	75,0	82,9	108,7
производство прочих готовых изделий	72,6	95,1	89,9	110,2
ремонт и монтаж машин и оборудования	86,0	89,9	68,5	97,6
Обеспечение электрической энергией, газом и паром; кондиционирование воздуха	95,3	105,5	106,9	100,1
из них:				
производство, передача и распределение электроэнергии	96,5	103,7	106,1	100,2
производство и распределение газообразного топлива	95,9	98,1	126,0	101,8
производство, передача и распределение пара и горячей воды;				
кондиционирование воздуха	90,6	121,3	92,4	99,0
Водоснабжение; водоотведение, организация сбора и утилизации отходов, деятельность по ликвидации загрязнений	115,1	94,4	100,6	97,2

¹⁾ С учетом поправки на неформальную деятельность.

**12.4. Индексы производства по Российской Федерации
и субъектам Южного федерального округа
по видам экономической деятельности
в 2017 г.
(в процентах к предыдущему году)**

	Индекс промыш- ленного производ- ства ¹⁾	в том числе по видам экономической деятельности:			
		добыча полезных ископае- мых	обрабаты- вающие производ- ства	обеспечение электриче- ской энергией, газом и паром; кондициони- рование воздуха	водоснабже- ние; водо- отведение, организация сбора и утилизации отходов, деятельность по ликвидации загрязнений
Российская Федерация²⁾	101,0	102,0	100,2	100,1	97,2
Южный федеральный округ	103,4	128,8	102,1	98,3	102,5
Республика Адыгея	103,5	84,8	104,7	101,9	97,1
Республика Калмыкия	96,8	94,5	105,6	87,2	103,4
Республика Крым	100,1	111,9	110,3	83,9	103,8
Краснодарский край	104,3	104,9	104,4	97,3	100,2
Астраханская область	137,2	166,9	89,6	96,1	105,4
Волгоградская область	100,3	86,0	102,0	106,9	100,6
Ростовская область	107,4	121,7	107,6	101,8	109,8
г. Севастополь	89,2	...	87,6	91,9	126,8

¹⁾ Индекс промышленного производства исчисляется по видам деятельности «Добыча полезных ископаемых», «Обрабатывающие производства», «Обеспечение электрической энергией, газом и паром; кондиционирование воздуха», «Водоснабжение; водоотведение, организация сбора и утилизации отходов, деятельность по ликвидации загрязнений» ОКВЭД2 на основе данных о динамике производства важнейших товаров-представителей (в натуральном или стоимостном выражении). В качестве весов используется структура валовой добавленной стоимости по видам экономической деятельности 2010 базисного года.

²⁾ С учетом поправки на неформальную деятельность.

12.5. Производство отдельных видов продукции¹⁾

	2017
ДОБЫЧА ПОЛЕЗНЫХ ИСКОПАЕМЫХ	
Нефть сырая, включая газовый конденсат, тыс. т	2381,6
Газ горючий природный (газ естественный), млн. м ³	345,9
Газ нефтяной попутный (газ горючий природный нефтяных месторождений), млн. м ³	407,5
ОБРАБАТЫВАЮЩИЕ ПРОИЗВОДСТВА	
<i>Производство пищевых продуктов</i>	
Мясо крупного рогатого скота, свинина, баранина, козлятина, конина и мясо прочих животных семейства лошадиных, оленина и мясо прочих животных семейства оленевых (оленьевых) парные, остывшие или охлажденные, тыс. т	5,1
Мясо и субпродукты пищевые домашней птицы, тыс. т	46,8
Изделия колбасные, включая изделия колбасные для детского питания, тыс. т	16,3
Полуфабрикаты мясные, мясосодержавные охлажденные, замороженные ²⁾ , тыс. т	31,3
Рыба переработанная и консервированная, ракообразные и моллюски, тыс. т	3,8
Соки из фруктов и овощей, млн. условных банок	171,7
Масла растительные и их фракции нерафинированные, тыс. т из них	291,9
масло подсолнечное и его фракции нерафинированные	282,2
Масла растительные и их фракции рафинированные, но не подвергнутые химической модификации, т	...
Молоко, кроме сырого, тыс. т	51,9
Масло сливочное и пасты масляные, тыс. т	3,7
Сыры, продукты сырные и творог, тыс. т	14,3
Продукты кисломолочные, (кроме сметаны) тыс. т	16,2
Сметана, тыс. т	10,3
Мука из зерновых культур, овощных и других растительных культур; смеси из них, тыс. т	183,4
Крупа, т	4303,9
в том числе:	
крупа из пшеницы	...
крупа из зерновых культур, не включенная в другие группировки	3717,9

¹⁾ В соответствии с Общероссийским классификатором продукции по видам экономической деятельности ОК 034-2014 (КПЕС 2008).

²⁾ Без продукции организаций общественного питания.

Продолжение табл. 12.5

	2017
Кондитерские изделия ¹⁾ , тыс. т	23,7
в том числе:	
изделия мучные кондитерские, торты и пирожные недлительного хранения	5,6
печенье и пряники имбирные и аналогичные изделия; печенье сладкое; вафли и вафельные облатки; торты и пирожные длительного хранения	10,6
какао, шоколад и изделия кондитерские сахаристые	6,5
Изделия хлебобулочные недлительного хранения, тыс. т	88,4
Комбикорма, тыс. т	283,3
Производство напитков	
Воды минеральные природные питьевые и воды питьевые, расфасованные в емкости, не содержащие добавки сахара или других подслащивающих или вкусоароматических веществ, млн. полулитров	89,5
из них:	
воды минеральные природные питьевые	42,9
воды питьевые, в том числе газированные, расфасованные в емкости, не содержащие добавки сахара или других подслащивающих или вкусоароматических веществ	46,5
Напитки безалкогольные прочие, тыс. дкл	4672,4
Производство текстильных изделий	
Белье постельное, тыс. шт.	2544,4
Производство одежды	
Изделия трикотажные или вязаные, тыс. шт.	589,0
Изделия бельевые трикотажные или вязаные, включая изделия для детей младшего возраста, тыс. шт.	...
Спецодежда, тыс. шт.	226,3
Пальто, полупальто из текстильных материалов, кроме трикотажных или вязаных, тыс. шт.	0,03
Брюки, бриджи и шорты из текстильных материалов, кроме трикотажных или вязаных, тыс. шт.	...
Пиджаки и блейзеры мужские или для мальчиков из текстильных материалов, кроме трикотажных или вязаных, тыс. шт.	63,9
Костюмы и комплекты из текстильных материалов, кроме трикотажных или вязаных, тыс. шт.	13,7

¹⁾ Без продукции организаций общественного питания.

Продолжение табл. 12.5

2017

Платья женские или для девочек из текстильных материалов, кроме трикотажных или вязаных, тыс. шт.	9,5
Юбки и юбки-брюки женские или для девочек из текстильных материалов, кроме трикотажных или вязаных, тыс. шт.	9,9
Головные уборы, тыс. шт.	...

Обработка древесины и производство изделий из дерева

Лесоматериалы, продольно распиленные или расколотые, разделенные на слои или лущенные, толщиной более 6 мм; шпалы железнодорожные или трамвайные деревянные, непитанные, тыс. м ³	7,4
Окна и их коробки деревянные, тыс. м ²	...
Двери, их коробки и пороги деревянные, тыс. м ²	...
Поддоны деревянные, включая поддоны с бортами, и прочие деревянные погрузочные щиты, тыс. шт.	398,0

Производство бумаги и бумажных изделий

Бумага и картон, т	...
Ящики и коробки из гофрированной бумаги или гофрированного картона, т	...
Бумага туалетная из бумажной массы, бумаги, целлюлозной ваты и целлюлозных волокон и полотна из целлюлозных волокон, млн. рулонов	36,9
Скатерти и салфетки для стола из бумажной массы, бумаги, целлюлозной ваты и полотна из целлюлозных волокон, тыс. шт.	3633,3
Ярлыки и этикетки из бумаги или картона, млн. шт.	15,7

Деятельность полиграфическая и копирование носителей информации

Услуги полиграфические и услуги, связанные с печатанием, тыс. рублей	567364,1
в том числе:	
по печатанию газет	86918,6
по печатанию журналов и периодических изданий, выходящих реже четырех раз в неделю	38514,6
по печатанию книг, географических карт, гидрографических или аналогичных карт всех видов, репродукций, чертежей и фотографий, открыток	99367,7
по печатанию этикеток и ярлыков	203296,3
по подготовке к печати	9,1
переплетные и связанные с переплетом и отделкой книг и аналогичных изделий	74015,1

Продолжение табл. 12.5

2017

Производство кокса и нефтепродуктов

Масла нефтяные смазочные; дистилляты тяжелые, не включенные в другие группировки, тыс. т 1059,8

Производство химических веществ и химических продуктов

Азот, млн. м³ 110,6

Кислород, млн. м³ 164,1

Гидроксид натрия (сода каустическая), тыс. т ...

Пластмассы в первичных формах, тыс. т 93,9

Инсектициды, т ...

Материалы лакокрасочные и аналогичные для нанесения покрытий, полиграфические краски и мастики, тыс. т 20,7

Средства моющие, тыс. т 64,0

Жидкости тормозные для гидравлических передач; антифризы и готовые антиобледенители, т ...

Материалы смазочные, тыс. т 30,5

Производство резиновых и пластмассовых изделий

Шины, покрышки и камеры резиновые новые, тыс. шт. ...

Плиты, листы, пленка и полосы (ленты) полимерные, неармированные или не комбинированные с другими материалами, тыс. т 19,5

Плиты, листы, пленка и полосы (ленты) прочие пластмассовые непористые, т ...

Блоки оконные пластмассовые, тыс. м² 85,4

Блоки дверные пластмассовые и пороги для них, м² 4778,8

Производство прочей неметаллической минеральной продукции

Плитки керамические глазурованные для внутренней облицовки стен, тыс. м² ...

Плитки керамические для полов, тыс. м² ...

Портландцемент, цемент глиноземистый, цемент шлаковый и аналогичные гидравлические цементы, тыс. т ...

Гипс строительный, тыс. т ...

Кирпич строительный (включая камни) из цемента, бетона или искусственного камня, млн. условных кирпичей 65,1

Блоки и прочие изделия сборные строительные для зданий и сооружений из цемента, бетона или искусственного камня, тыс. м³ 278,5

	2017
Листы асбестоцементные (шифер), млн. условных плиток	...
Смеси асфальтобетонные дорожные, аэродромные и асфальтобетон горячие, тыс. т	474,4
Бетон, готовый для заливки (товарный бетон), тыс. м ³	478,8
Растворы строительные, тыс. м ³	24,1
<i>Производство металлургическое</i>	
Сталь легированная прочая в слитках или в прочих первичных формах и полуфабрикаты из прочей легированной стали, тыс. т	897,7
Прокат готовый, т	...
Трубы, профили пустотелые и их фитинги стальные, тыс. т	1363,3
<i>Производство готовых металлических изделий, кроме машин и оборудования</i>	
Проволока скрученная, канаты, шнуры плетеные, стропы и аналогичные изделия из черных металлов без электрической изоляции, т	...
Двери, окна и их рамы и пороги для дверей из металлов, т	524,0
Конструкции и детали конструкций из черных металлов, тыс. т	46,2
<i>Производство электрического оборудования</i>	
Светильники и осветительные устройства, шт.	...
Машины стиральные бытовые, шт.	...
Плиты газовые бытовые, шт.	...
<i>Производство машин и оборудования, не включенных в другие группировки</i>	
Насосы центробежные подачи жидкостей прочие; насосы прочие, шт.	...
Подшипники шариковые или роликовые, тыс. шт.	...
Краны мостовые электрические, шт.	...
Краны, вентили, клапаны и аналогичная арматура для трубопроводов, котлов, цистерн, баков и аналогичных емкостей, тыс. шт.	7,6
<i>Производство автотранспортных средств, прицепов и полуприцепов</i>	
Автобусы, шт.	...
Автокраны, шт.	-

Продолжение табл. 12.5

2017

Производство мебели

Столы кухонные, для столовой и гостиной, шт.	4399
Шкафы кухонные, для спальни, столовой и гостиной, шт.	6130
Мебель кухонная прочая, шт.	...

**ОБЕСПЕЧЕНИЕ ЭЛЕКТРИЧЕСКОЙ ЭНЕРГИЕЙ, ГАЗОМ И ПАРОМ;
КОНДИЦИОНИРОВАНИЕ ВОЗДУХА**

Электроэнергия, млн. кВт·ч	17471,9
Пар и горячая вода, тыс. Гкал	15587,1

СЕЛЬСКОЕ ХОЗЯЙСТВО

Основные показатели сельского хозяйства

Материально-техническая база сельского хозяйства

Растениеводство

Животноводство

В разделе содержится информация о структурных изменениях в сельскохозяйственном производстве, состоянии продукции растениеводства и животноводства. Данные приводятся в целом по сельскому хозяйству и по категориям сельскохозяйственных производителей за ряд лет.

Более подробная информация по данной тематике отражена в статистических обзорах и обзорах «Сельское хозяйство, охота и охотничье хозяйство, лесоводство в Волгоградской области», «Продукция сельского хозяйства Волгоградской области», «Основные показатели развития животноводства Волгоградской области», «Производство и потребление основных продуктов питания», «Валовой сбор и урожайность сельскохозяйственных культур в Волгоградской области», «Состояние животноводства, кормовая база в сельскохозяйственных организациях Волгоградской области».

По категории «**сельскохозяйственные организации**» показаны данные по хозяйственным товариществам, обществам и партнерствам (включая общества с ограниченной ответственностью, публичные и непубличные акционерные общества), производственным кооперативам, унитарным предприятиям, подсобным хозяйствам несельскохозяйственных организаций и учреждений.

К хозяйствам населения относятся личные подсобные и другие индивидуальные хозяйства граждан в сельских и городских поселениях, а также хозяйства граждан, имеющих земельные участки в садоводческих, огороднических и дачных некоммерческих объединениях.

Личные подсобные хозяйства – форма непредпринимательской деятельности по производству и переработке сельскохозяйственной продукции, осуществляемой личным трудом гражданина и членов его семьи в целях удовлетворения личных потребностей на земельном участке, предоставленном или приобретенном для ведения личного подсобного хозяйства. Землепользование хозяйств может состоять из приусадебных и полевых участков.

Садоводческое, огородническое или дачное некоммерческое объединение граждан – некоммерческая организация, учрежденная гражданами на добровольных началах для содействия ее членам в решении общих социально-хозяйственных задач ведения садоводства, огородничества и дачного хозяйства.

Крестьянское (фермерское) хозяйство – объединение граждан, связанных родством и (или) свойством, имеющих в общей собственности имущество и совместно осуществляющих производственную и иную хозяйственную деятельность (производство, переработку, хранение, транспортировку и реализацию сельскохозяйственной продукции), основанную на их личном участии.

Индивидуальный предприниматель по сельскохозяйственной деятельности – гражданин (физическое лицо), занимающийся предпринимательской деятельностью без образования юридического лица, с момента его государственной регистрации в соответствии с Гражданским кодексом Российской Федерации и заявивший в Свидетельстве о государственной регистрации виды деятельности, отнесенные согласно Общероссийскому классификатору видов экономической деятельности (ОКВЭД) к сельскому хозяйству.

Информация о сельскохозяйственной деятельности сельскохозяйственных организаций, не относящихся к субъектам малого предпринимательства, формируется по данным сплошного федерального статистического наблюдения.

Статистическое наблюдение за сельскохозяйственной деятельностью личных подсобных и других индивидуальных хозяйств граждан и субъектов малого предпринимательства, включая крестьянские (фермерские) хозяйства, осуществляется путем организации выборочных обследований, а также периодически проводимых сельскохозяйственных переписей.

Продукция сельского хозяйства представляет собой сумму данных об объеме продукции растениеводства и животноводства всех сельхозпроизводителей, включая хозяйства индивидуального сектора (хозяйства населения, крестьянские (фермерские) хозяйства и индивидуальные предприниматели) в стоимостной оценке по фактически действовавшим ценам.

Продукция растениеводства включает стоимость сырых продуктов, полученных от урожая отчетного года – зерновых и зернобобовых культур, картофеля, овощей, семян и плодов масличных культур, табака необработанного и махорки, свеклы сахарной, соломы и культур кормовых, сырья растительного, используемого в текстильном производстве, растений, используемых для парфюмерии, фармации и аналогичных целей, семян сахарной свеклы, семян кормовых культур, растений живых, цветов и бутонов цветочных срезанных, семян цветов, фруктовых деревьев, семян овощей, винограда, фруктов, ягод и орехов, культур для производства напитков, пряностей необработанных и изменение стоимости незавершенного производства в растениеводстве от начала к концу года (посадка и выращивание до плодоношения сельскохозяйственных культур и многолетних насаждений).

Продукция животноводства включает стоимость сырых продуктов, полученных в результате выращивания и хозяйственного использования сельскохозяйственных животных и птицы (молока, шерсти, яиц и др.), стоимость выращивания (приплода, прироста, привеса) скота и птицы в отчетном году, стоимость продукции пчеловодства и др.

Для исчисления индекса производства продукции сельского хозяйства используется показатель ее объема в сопоставимых ценах предыдущего года. **Индекс производства продукции сельского хозяйства** – относительный показатель, характеризующий изменение объема произведенных продуктов растениеводства и животноводства в сравниваемых периодах.

Посевные площади – часть пашни, занятая под посевы сельскохозяйственных культур.

Пашня – сельскохозяйственное угодье, систематически обрабатываемое и используемое под посевы сельскохозяйственных культур, включая посевы многолетних трав, а также чистые пары.

Валовой сбор сельскохозяйственных культур включает в себя объем собранной продукции как с основных, так и с повторных и междурядных посевов в сельскохозяйственных организациях, крестьянских (фермерских) хозяйствах, у индивидуальных предпринимателей и в хозяйствах населения.

Урожайность сельскохозяйственных культур характеризует средний сбор сельскохозяйственной продукции с единицы убранной площади.

Поголовье скота включает поголовье всех возрастных групп соответствующего вида скота.

Производство скота и птицы на убой – показатель, характеризующий результат использования скота и птицы для забоя на мясо. Общий объем производства скота и птицы на убой отражается в пересчете на убойный вес и включает как проданные скот и птицу, подлежащие забою, так и забитые в сельскохозяйственных организациях, крестьянских (фермерских) хозяйствах, у индивидуальных предпринимателей и в хозяйствах населения.

Производство молока характеризуется фактически надоем сырым коровьим, козьим, овечьим, кобыльим и буйволиным молоком, независимо от того, было ли оно реализовано или потреблено в хозяйстве на выпойку молодняка. Молоко, высосанное молодняком при подсосном его содержании, в продукцию не включается и не учитывается при определении средних удоев.

При расчете **среднего годового надоя молока на одну корову** производство молока, полученного от коров молочного стада, делится на их среднее поголовье.

Производство шерсти включает весь объем фактически настриженной невытравленной овечьей шерсти, а также тонкий и грубый волос коз и верблюдов. Шерсть, полученная с овчин при промышленной переработке их на кожу, в продукцию не включается.

Производство яиц включает их сбор за год от всех видов сельскохозяйственной птицы, в том числе яйца, использованные на воспроизводство птицы (инкубация и др.).

Краткий аналитический обзор

В 2017 г. сельхозтоваропроизводителями области, по предварительным данным, получено 144,7 млрд. рублей продукции сельского хозяйства в фактических ценах. В структуре производства продукции сельского хозяйства 71,7% приходилось на продукцию растениеводства, 28,3% – на продукцию животноводства. Индекс сельскохозяйственного производства в 2017 г. относительно уровня 2016 г. по Волгоградской области составил 103,0% (в среднем по России – 102,4%).

В 2017 г. посевная площадь сельскохозяйственных культур относительно уровня 2013 г. и 2016 г. увеличилась соответственно на 9,8% и 2,6% и составила 3117,7 тыс. га.

Посевы зерновых и зернобобовых культур по сравнению с предыдущим годом увеличились на 12,3%, кормовых культур – на 0,1%, при этом посевы технических культур уменьшились на 16,2%, картофеля и овощебахчевых культур – на 11,9%.

В 2017 г. по сравнению с 2016 г. объем производства зерновых и зернобобовых культур¹⁾ увеличился на 24,9%, овощей – на 11,6%, подсолнечника¹⁾ – уменьшился на 29,3%, картофеля – на 5,3%.

Основными производителями зерновых и масличных культур остаются сельскохозяйственные организации. На их долю в общем объеме производства зерна в 2017 г. приходилось 64,3%, масличных культур – 70,2%.

За 2013-2017 гг. объемы производства зерна¹⁾ в области увеличились на 2562,8 тыс. тонн (на 83,0%), овощей – на 232,1 тыс. тонн (на 29,1%), подсолнечника¹⁾ – уменьшились на 161,5 тыс. тонн (на 21,9%), картофеля – на 6,5 тыс. тонн (на 1,6%).

В 2017 г. в хозяйствах области по сравнению с уровнем предыдущего года, по предварительным данным, отмечалось уменьшение поголовья основных видов скота. Поголовье крупного рогатого скота в хозяйствах всех сельхозпроизводителей уменьшилось на 3,6%, свиней – на 14,5%, овец и коз – на 2,4%, лошадей – на 1,3%.

Основное поголовье скота и птицы (кроме свиней) в настоящий момент содержится на личных подворьях населения. На конец 2017 г. в хозяйствах населения насчитывалось 69,3% всей численности крупного рогатого скота, 34,7% – свиней, 60,9% – овец и коз.

За 2013-2017 гг. поголовье овец и коз увеличилось на 4,5%, крупного рогатого скота стало меньше на 13,0%, свиней – меньше на 23,7%.

В 2017 г. по сравнению с 2016 г., по предварительным данным, объемы производства скота и птицы на убой (в убойном весе) увеличились на 11,7%, надои молока – на 2,0%, производство яиц – на 2,8%.

За 2013-2017 гг. объемы производства скота и птицы на убой (в убойном весе) в хозяйствах всех сельхозтоваропроизводителей, по предварительным данным, увеличились на 11,7%, яиц – на 11,6%, производство молока уменьшилось на 0,7%.

В 2017 г. по сравнению с 2013 г. доля хозяйств населения в общем объеме производства скота и птицы на убой (в убойном весе) снизилась с 52,9% до 40,7%, яиц – с 52,5% до 44,2%, молока увеличилась – с 85,7% до 87,4%.

¹⁾ В весе после доработки.

Основные показатели сельского хозяйства

13.1. Продукция сельского хозяйства (в фактических ценах; млн. рублей)

	2013	2014	2015	2016 ¹⁾	2017 ²⁾
Хозяйства всех категорий					
Всего	89922,3	107804,4	129948,6	145488,2	144672,6
растениеводство	61047,9	75129,5	92793,1	107593,0	103682,5
животноводство	28874,4	32675,0	37155,5	37895,2	40990,1
Сельскохозяйственные организации					
Всего	31696,3	42916,4	50631,2	59122,6	56863,3
растениеводство	23811,7	31866,4	38736,0	48228,6	44747,5
животноводство	7884,6	11050,0	11895,2	10894,0	12115,7
Хозяйства населения					
Всего	45905,2	48572,9	59338,3	59714,5	59865,9
растениеводство	26355,0	28432,7	35715,9	34651,5	33360,1
животноводство	19550,2	20140,2	23622,3	25062,9	26505,8
Крестьянские (фермерские) хозяйства и индивидуальные предприниматели					
Всего	12320,8	16315,2	19979,1	26651,2	27943,4
растениеводство	10881,2	14830,4	18341,1	24712,9	25574,9
животноводство	1439,6	1484,8	1638,0	1938,3	2368,6

¹⁾ Предварительные данные уточнены с учетом годовых форм.

²⁾ Предварительные данные.

13.2. Индексы производства продукции сельского хозяйства
(в хозяйствах всех категорий; в сопоставимых ценах;
в процентах к предыдущему году)

	2013	2014	2015	2016 ¹⁾	2017 ²⁾
Всего	108,9	107,4	94,6	113,6	103,0
растениеводство	114,7	111,5	93,1	118,0	101,7
животноводство	98,6	98,8	98,1	102,7	106,8

**13.3. Индексы производства продукции сельского хозяйства
по Российской Федерации и субъектам
Южного федерального округа**
в 2017 г.²⁾

(в хозяйствах всех категорий; в сопоставимых ценах;
в процентах к предыдущему году)

	Сельское хозяйство	Растение- водство	Животно- водство
Российская Федерация	102,4	102,1	102,8
Южный федеральный округ	102,6	103,0	101,7
из него:			
Волгоградская область	103,0	101,7	106,8
Республика Адыгея	98,1	92,7	109,5
Республика Калмыкия	101,1	110,1	98,8
Республика Крым	94,3	92,1	98,2
Краснодарский край	100,7	100,3	101,7
Астраханская область	108,6	114,2	100,7
Ростовская область	107,0	109,7	100,6
г. Севастополь	101,5	102,6	97,1

¹⁾ Предварительные данные уточнены с учетом годовых форм.

²⁾ Предварительные данные.

**13.4. Структура продукции сельского хозяйства
по категориям хозяйств**
(в фактических ценах; в процентах от хозяйств всех категорий)

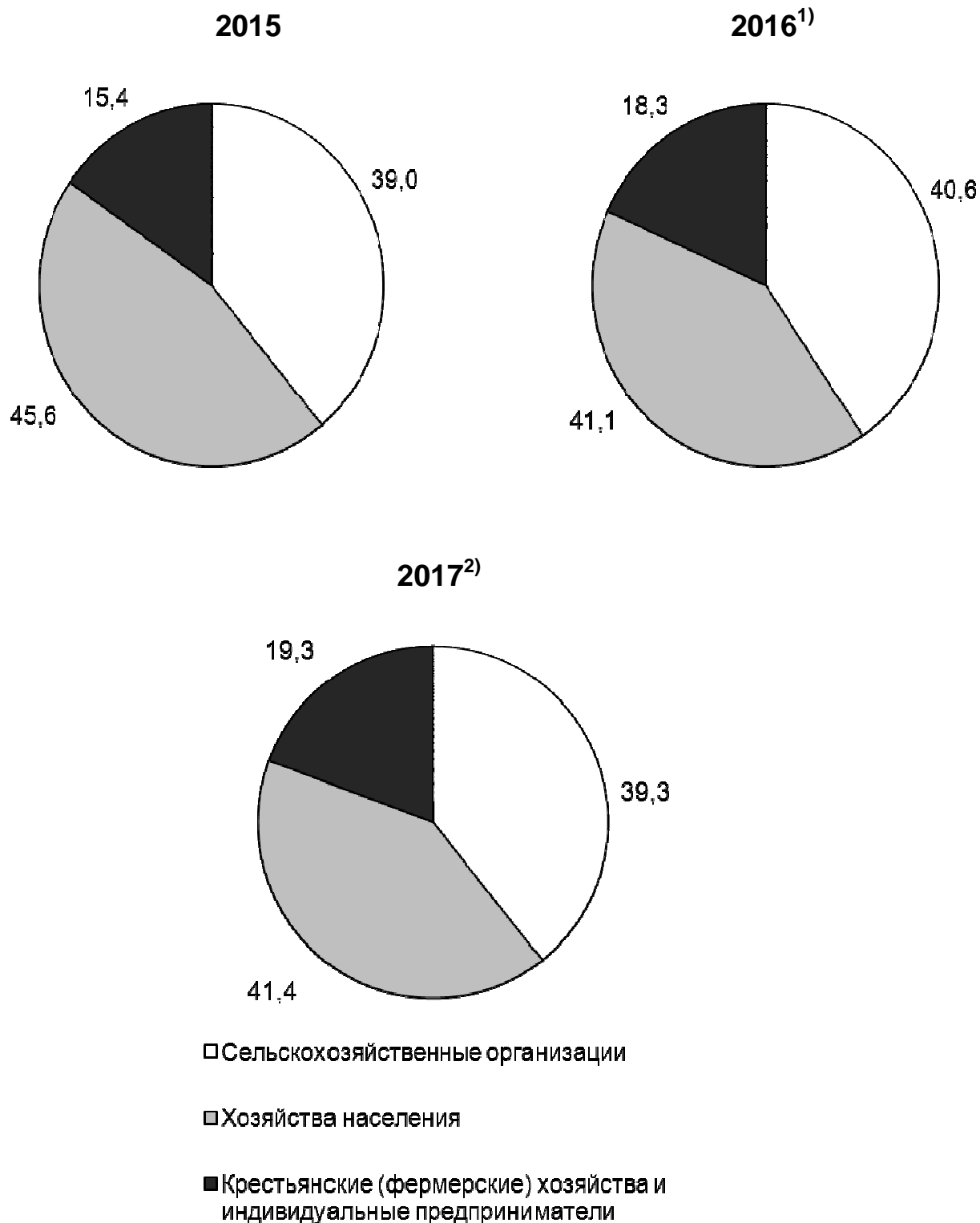

¹⁾ Предварительные данные уточнены с учетом годовых форм.

²⁾ Предварительные данные.

Материально-техническая база сельского хозяйства

13.5. Внесение удобрений под посевы сельскохозяйственных культур в сельскохозяйственных организациях¹⁾

	2013	2014	2015	2016	2017
Внесено минеральных удобрений (в пересчете на 100% питательных веществ), всего, тыс. тонн	33,0	30,4	26,8	35,1	40,2
на гектар посева, кг	21	19	17	22	25
в том числе под:					
зерновые и зернобобовые культуры (без кукурузы)	22	21	19	23	27
подсолнечник	16	15	11	19	18
овощи	295	205	244	251	248
картофель	233	221	163	361	248
бахчевые культуры	1	1	1
кормовые культуры - всего	4	2	3	1	3
Удельный вес удобренной минеральными удобрениями площади во всей посевной площади, %	43	39	36	43	52
Внесено органических удобрений всего, тыс. тонн	28,1	47,7	49,8
на гектар посева, тонн	0,02	0,03	0,03	0,02	0,02
в том числе под:					
зерновые и зернобобовые культуры (без кукурузы)	0,02	0,04	0,04	0,03	0,02
подсолнечник	-	-	-	-	-
овощи	0,03	0,03	-	-	0,00
картофель	-	-	-	-	-
бахчевые культуры	-	0,00	...	-	-
кормовые культуры - всего	0,08	0,07	...	-	0,00
Удельный вес удобренной органическими удобрениями площади во всей посевной площади, %	0,1	0,1	0,1	0,04	0,05

¹⁾ Без микропредприятий.

Растениеводство

13.6. Посевные площади сельскохозяйственных культур (тыс. гектаров)

Годы	Вся посевная площадь	в том числе:				Площадь чистых паров
		зерновые и зерно- бобовые культуры	техни- ческие культуры	карто- фель и овоще- бахчевые культуры	кормовые культуры	
Хозяйства всех категорий						
2013	2838,4	1899,5	701,9	112,8	124,2	1280,0
2014	2917,8	1950,9	746,7	99,5	120,7	1207,6
2015	2988,0	1922,1	834,1	109,2	122,6	1155,0
2016	3039,3	1920,1	899,0	103,8	116,3	1196,8
2017	3117,7	2155,9	753,8	91,4	116,5	1259,9
Сельскохозяйственные организации						
2013	1853,1	1267,4	477,3	14,5	93,8	783,5
2014	1856,5	1229,9	530,9	12,0	83,7	735,9
2015	1890,3	1208,2	585,2	15,0	81,9	699,2
2016	1903,7	1195,6	619,3	13,3	75,6	681,7
2017	1930,7	1327,0	519,4	11,9	72,5	704,5
Хозяйства населения						
2013	60,2	0,1	0,1	59,1	1,1	-
2014	56,2	0,1	0,1	54,8	1,3	-
2015	56,0	0,1	0,1	54,6	1,3	-
2016	55,5	0,0	0,0	54,5	0,9	-
2017	50,9	0,0	0,0	49,9	0,9	-
Крестьянские (фермерские) хозяйства и индивидуальные предприниматели						
2013	925,1	632,0	224,5	39,3	29,3	496,5
2014	1005,1	720,9	215,8	32,7	35,7	471,7
2015	1041,8	713,9	248,8	39,6	39,5	455,8
2016	1080,1	724,5	279,7	36,1	39,8	515,1
2017	1136,0	828,9	234,4	29,6	43,1	555,4

13.7. Структура посевных площадей сельскохозяйственных культур по категориям хозяйств
(в процентах от посевных площадей в хозяйствах всех категорий)

Годы	Вся посевная площадь	в том числе:			
		зерновые и зерно- бобовые культуры	технические культуры	картофель и овоще- бахчевые культуры	кормовые культуры
Сельскохозяйственные организации					
2013	65,3	66,7	68,0	12,8	75,5
2014	63,6	63,0	71,1	12,1	69,4
2015	63,3	62,9	70,2	13,7	66,8
2016	62,6	62,3	68,9	12,8	65,0
2017	61,9	61,5	68,9	13,0	62,2
Хозяйства населения					
2013	2,1	0,0	0,0	52,4	0,9
2014	1,9	0,0	0,0	55,0	1,1
2015	1,9	0,0	0,0	50,0	1,0
2016	1,8	0,0	0,0	52,4	0,8
2017	1,6	0,0	0,0	54,6	0,8
Крестьянские (фермерские) хозяйства и индивидуальные предприниматели					
2013	32,6	33,3	32,0	34,8	23,6
2014	34,4	37,0	28,9	32,9	29,5
2015	34,9	37,1	29,8	36,3	32,2
2016	35,5	37,7	31,1	34,8	34,2
2017	36,4	38,4	31,1	32,4	37,0

13.8. Структура производства зерна по видам культур
(в весе после доработки; в хозяйствах всех категорий;
в процентах от общего валового сбора)

2016

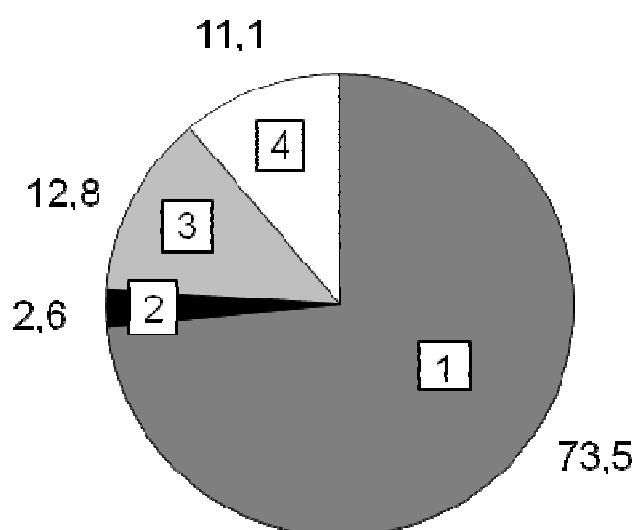

2017

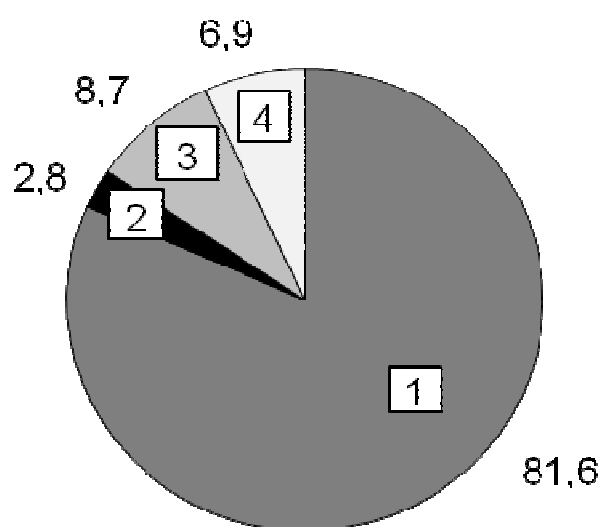

- 1 – пшеница
- 2 – рожь
- 3 – ячмень
- 4 – другие

**13.9. Производство продукции растениеводства
по Российской Федерации и субъектам
Южного федерального округа
в 2017 г.
(в хозяйствах всех категорий; тыс. тонн)**

	Зерновые и зернобобовые культуры (в весе после доработки)	Подсол- нечник (в весе после доработки)	Картофель	Овощи – всего
Российская Федерация, млн. тонн	135,4	10,5	29,6	16,4
Южный федеральный округ	35782,5	3288,1	2053,3	4237,7
из него:				
Волгоградская область	5651,2	574,8	393,6	1029,9
Республика Адыгея	614,2	76,4	31,4	64,7
Республика Калмыкия	589,8	7,4	8,0	16,6
Республика Крым	1394,0	119,2	212,3	334,2
Краснодарский край	14107,5	1077,7	600,8	874,2
Астраханская область	38,8	-	319,5	1137,6
Ростовская область	13385,4	1432,6	484,8	777,3
г. Севастополь	1,5	-	2,9	3,2

13.10. Валовой сбор сельскохозяйственных культур (тыс. тонн)

Годы	Зерновые и зерно- бобовые культуры ¹⁾	Подсол- нечник ¹⁾	Горчица ¹⁾	Картофель	Овощи	Бахчи продо- вольст- венные
Хозяйства всех категорий						
2013	3088,5	736,3	13,8	400,1	797,8	217,2
2014	3913,8	683,7	15,7	399,7	801,3	249,5
2015	2920,9	731,1	12,0	428,3	899,1	228,5
2016	4524,4	813,4	23,5	415,7	923,2	259,2
2017	5651,2	574,8	26,9	393,6	1029,9	231,7
Сельскохозяйственные организации						
2013	2183,2	521,4	8,6	23,6	188,1	11,6
2014	2615,6	495,1	13,7	32,8	176,1	18,2
2015	1987,1	518,4	9,9	46,5	218,1	12,8
2016	2927,3	568,1	19,3	42,8	243,9	18,2
2017	3635,6	387,9	23,1	35,8	279,5	10,6
Хозяйства населения						
2013	0,1	0,0	-	368,0	341,8	123,0
2014	0,1	0,1	-	357,5	329,5	112,9
2015	0,1	0,1	-	368,7	334,3	115,9
2016	0,1	0,0	-	358,3	307,2	106,6
2017	0,1	0,0	-	343,1	280,2	123,3
Крестьянские (фермерские) хозяйства и индивидуальные предприниматели						
2013	905,1	214,8	5,2	8,5	267,9	82,7
2014	1298,1	188,5	2,0	9,4	295,7	118,4
2015	933,7	212,6	2,2	13,1	346,7	99,8
2016	1597,0	245,3	4,2	14,6	372,1	134,3
2017	2015,6	186,9	3,9	14,7	470,3	97,8

¹⁾ В весе после доработки.

**13.11. Структура производства основных продуктов
растениеводства по категориям хозяйств**
(в процентах от общего объема производства
в хозяйствах всех категорий)

	2013	2014	2015	2016	2017
Зерновые и зернобобовые культуры (в весе после доработки)					
Сельхозорганизации	70,7	66,8	68,0	64,7	64,3
Хозяйства населения	0,0	0,0	0,0	0,0	0,0
Крестьянские (фермерские) хозяйства и индивидуаль- ные предприниматели	29,3	33,2	32,0	35,3	35,7
Подсолнечник (в весе после доработки)					
Сельхозорганизации	70,8	72,4	70,9	69,8	67,5
Хозяйства населения	0,0	0,0	0,0	0,0	0,0
Крестьянские (фермерские) хозяйства и индивидуаль- ные предприниматели	29,2	27,6	29,1	30,2	32,5
Картофель					
Сельхозорганизации	5,9	8,2	10,9	10,3	9,1
Хозяйства населения	92,0	89,4	86,1	86,2	87,2
Крестьянские (фермерские) хозяйства и индивидуаль- ные предприниматели	2,1	2,4	3,1	3,5	3,7
Овощи					
Сельхозорганизации	23,6	22,0	24,3	26,4	27,1
Хозяйства населения	42,8	41,1	37,2	33,3	27,2
Крестьянские (фермерские) хозяйства и индивидуаль- ные предприниматели	33,6	36,9	38,6	40,3	45,7

13.12. Урожайность сельскохозяйственных культур (центнеров с гектара убранной площади)

Годы	Зерновые и зерно- бобовые культуры ¹⁾	Подсол- нечник ¹⁾	Горчица ¹⁾	Овощи открытого грунта ²⁾	Карто- фель	Бахчи продо- вольствен- ные
Хозяйства всех категорий						
2013	17,5	13,0	3,8	299,5	119,6	57,1
2014	20,4	11,7	6,4	299,6	128,5	65,7
2015	17,3	12,8	5,1	300,3	135,2	61,7
2016	24,0	14,3	7,1	293,6	133,8	71,3
2017	26,9	12,5	8,1	341,6	144,0	71,5
Сельскохозяйственные организации						
2013	18,5	13,7	3,8	424,9	229,3	28,7
2014	21,6	12,5	6,5	384,7	248,6	31,7
2015	18,6	13,4	5,3	362,5	260,1	28,3
2016	25,0	14,6	7,0	357,0	276,3	35,9
2017	28,1	12,4	8,5	434,0	306,2	25,4
Хозяйства населения						
2013	16,5	7,0	-	229,3	115,4	101,6
2014	16,9	10,2	-	230,8	122,3	104,1
2015	15,5	10,0	-	234,6	126,4	105,8
2016	13,5	9,8	-	217,9	123,9	102,5
2017	15,4	9,8	-	219,5	134,1	107,8
Крестьянские (фермерские) хозяйства и индивидуальные предприниматели						
2013	15,5	11,7	3,7	376,7	157,0	37,8
2014	18,3	10,0	5,3	386,0	171,8	55,3
2015	15,0	11,6	4,3	365,8	184,0	46,3
2016	22,3	13,4	7,5	361,8	244,6	64,3
2017	24,8	12,7	6,0	439,5	255,0	58,1

¹⁾ В весе после доработки.

²⁾ Включая закрытый грунт по хозяйствам населения.

ЖИВОТНОВОДСТВО

13.13. поголовье скота по категориям хозяйств (на конец года; тыс. голов)

Годы	Крупный рогатый скот	в том числе коровы	Свины	Овцы	Козы	Лошади
Хозяйства всех категорий						
2013	341,5	175,1	316,4	859,3	79,9	14,0
2014	322,1	164,8	253,6	843,2	73,5	12,8
2015	307,0	158,7	277,2	830,1	70,7	11,4
2016	308,2	158,0	282,2	930,7	75,1	12,4
2017 ¹⁾	297,0	158,4	241,3	912,1	69,6	12,2
Сельскохозяйственные организации						
2013	49,9	19,7	153,4	136,1	0,6	2,0
2014	44,3	19,3	148,7	121,8	0,4	1,7
2015	39,8	17,4	156,5	111,5	0,2	1,3
2016	35,9	15,7	163,7	110,1	0,2	1,2
2017 ¹⁾	32,3	13,3	155,8	114,7	0,2	1,2
Хозяйства населения						
2013	232,6	117,8	158,1	499,1	75,0	9,2
2014	223,8	111,7	100,8	501,2	68,7	8,9
2015	215,6	109,0	116,3	486,8	66,1	8,3
2016	214,0	108,8	114,1	541,3	69,1	8,4
2017 ¹⁾	205,9	110,3	83,8	533,6	64,7	8,8
Крестьянские (фермерские) хозяйства и индивидуальные предприниматели						
2013	59,0	37,6	4,9	224,1	4,3	2,7
2014	54,0	33,8	4,1	220,2	4,4	2,1
2015	51,6	32,3	4,3	231,8	4,5	1,8
2016	58,3	33,6	4,3	279,3	5,8	2,7
2017 ¹⁾	58,9	34,8	1,7	263,8	4,7	2,2

¹⁾ Предварительные данные.

13.14. Структура поголовья скота
(на конец года; в процентах от поголовья скота
в хозяйствах всех категорий)

Годы	Крупный рогатый скот	в том числе коровы	Свиньи	Овцы и козы	Лошади
Сельскохозяйственные организации					
2013	14,6	11,2	48,5	14,6	14,4
2014	13,7	11,7	58,6	13,3	13,3
2015	13,0	10,9	56,5	12,4	11,3
2016	11,6	10,0	58,0	11,0	10,1
2017 ¹⁾	10,9	8,4	64,6	11,7	10,0
Хозяйства населения					
2013	68,1	67,3	50,0	61,1	66,1
2014	69,5	67,8	39,7	62,2	70,1
2015	70,2	68,7	42,0	61,4	72,7
2016	69,4	68,8	40,4	60,7	68,2
2017 ¹⁾	69,3	69,6	34,7	60,9	71,8
Крестьянские (фермерские) хозяйства и индивидуальные предприниматели					
2013	17,3	21,5	1,5	24,3	19,5
2014	16,8	20,5	1,6	24,5	16,5
2015	16,8	20,4	1,6	26,2	16,1
2016	18,9	21,2	1,5	28,3	21,7
2017 ¹⁾	19,8	22,0	0,7	27,4	18,2

13.15. Поголовье основных видов скота
в хозяйствах всех категорий¹⁾
(на конец года; тыс. голов)

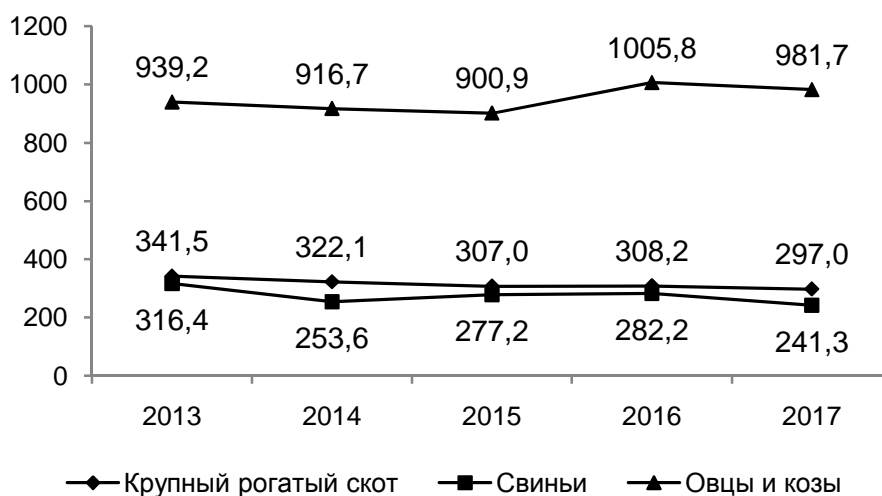

¹⁾ 2017 г. – предварительные данные.

13.16. Производство продуктов животноводства (в хозяйствах всех категорий; тысяч тонн)

Годы	Скот и птица на убой (в убойном весе)	Молоко	Яйца, млн. штук
2013	142,5	529,6	734,0
2014	151,0	523,0	754,8
2015	146,9	511,3	761,2
2016 ¹⁾	142,6	515,6	796,6
2017 ²⁾	159,3	526,0	818,9

13.17. Динамика производства основных продуктов животноводства¹⁾ (в хозяйствах всех категорий; тыс. тонн, млн. штук)

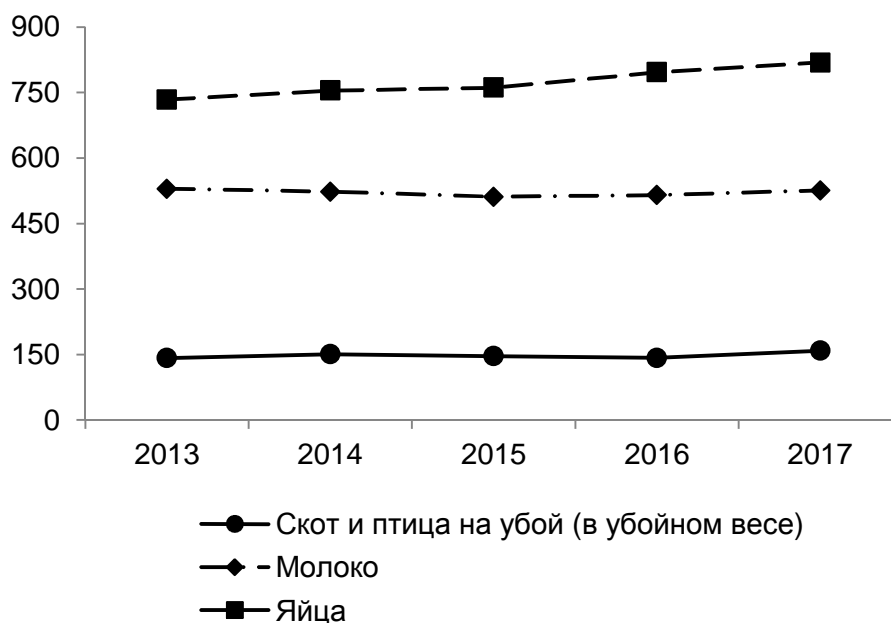

¹⁾ Данные за 2016 г. уточнены по сравнению с опубликованными ранее.

²⁾ 2017 г. – предварительные данные.

13.18. Производство продукции животноводства по категориям хозяйств

Годы	Скот и птица на убой (в убойном весе), тыс. тонн	Молоко, тыс. тонн	Яйца, млн. штук	Шерсть, тонн
Хозяйства всех категорий				
2013	142,5	529,6	734,0	2204
2014	151,0	523,0	754,8	2297
2015	146,9	511,3	761,2	2332
2016 ¹⁾	142,6	515,6	796,6	2242
2017 ²⁾	159,3	526,0	818,9	2382
Сельскохозяйственные организации				
2013	62,5	45,4	346,6	366
2014	80,5	43,9	374,8	364
2015	78,1	41,8	391,7	370
2016 ¹⁾	73,2	36,7	429,2	307
2017 ²⁾	88,1	36,7	455,2	330
Хозяйства населения				
2013	75,4	454,0	385,3	1349
2014	66,1	449,9	378,2	1458
2015	64,4	441,8	368,0	1480
2016 ¹⁾	64,2	450,6	365,9	1446
2017 ²⁾	64,9	459,6	362,2	1500
Крестьянские (фермерские) хозяйства и индивидуальные предприниматели				
2013	4,6	30,1	2,1	489
2014	4,4	29,2	1,8	475
2015	4,4	27,7	1,5	482
2016 ¹⁾	5,1	28,3	1,4	489
2017 ²⁾	6,3	29,7	1,5	552

¹⁾ Данные за 2016 г. уточнены по сравнению с опубликованными ранее.

²⁾ Предварительные данные.

**13.19. Структура производства основных продуктов
животноводства по категориям хозяйств**
(в процентах от общего объема производства
в хозяйствах всех категорий)

	2013	2014	2015	2016 ¹⁾	2017 ²⁾
Скот и птица (производство на убой в убойном весе)					
Сельхозорганизации	43,9	53,3	53,2	51,3	55,3
Хозяйства населения	52,9	43,8	43,9	45,1	40,7
Крестьянские (фермерские) хозяйства и индивидуаль- ные предприниматели	3,2	2,9	3,0	3,6	3,9
Молоко					
Сельхозорганизации	8,6	8,4	8,2	7,1	7,0
Хозяйства населения	85,7	86,0	86,4	87,4	87,4
Крестьянские (фермерские) хозяйства и индивидуаль- ные предприниматели	5,7	5,6	5,4	5,5	5,6
Яйца					
Сельхозорганизации	47,2	49,7	51,5	53,9	55,6
Хозяйства населения	52,5	50,1	48,3	45,9	44,2
Крестьянские (фермерские) хозяйства и индивидуаль- ные предприниматели	0,3	0,2	0,2	0,2	0,2

¹⁾ Данные за 2016 г. уточнены по сравнению с опубликованными ранее.

²⁾ Предварительные данные.

13.20. Производство скота и птицы на убой (в убойном весе; тыс. тонн)

Годы	Всего	в том числе:			
		крупный рогатый скот	свиньи	овцы и козы	птица
Хозяйства всех категорий					
2013	142,5	39,0	46,9	7,8	48,2
2014	151,0	38,8	40,0	7,9	63,6
2015	146,9	40,8	37,3	7,8	60,4
2016 ¹⁾	142,6	38,8	38,7	8,9	55,5
2017 ²⁾	159,3	40,9	38,4	9,6	69,5
Сельскохозяйственные организации					
2013	62,5	2,9	21,1	0,6	37,8
2014	80,5	2,8	23,1	0,7	53,9
2015	78,1	3,1	23,3	0,5	51,1
2016 ¹⁾	73,2	2,8	23,0	0,5	46,8
2017 ²⁾	88,1	1,6	25,4	0,4	60,7
Хозяйства населения					
2013	75,4	33,4	25,1	6,0	10,3
2014	66,1	33,4	16,5	6,0	9,7
2015	64,4	35,2	13,6	5,8	9,2
2016 ¹⁾	64,2	33,2	15,3	6,5	8,6
2017 ²⁾	64,9	35,6	12,9	6,9	8,8
Крестьянские (фермерские) хозяйства и индивидуальные предприниматели					
2013	4,6	2,7	0,7	1,2	0,0
2014	4,4	2,7	0,5	1,2	0,0
2015	4,4	2,5	0,4	1,5	0,0
2016 ¹⁾	5,1	2,8	0,3	1,9	0,0
2017 ²⁾	6,3	3,6	0,2	2,3	0,0

¹⁾ Данные за 2016 г. уточнены по сравнению с опубликованными ранее.

²⁾ Предварительные данные.

13.21. Структура производства скота и птицы на убой по видам

(в убойном весе; в хозяйствах всех категорий;
в процентах от общего производства)

2016¹⁾

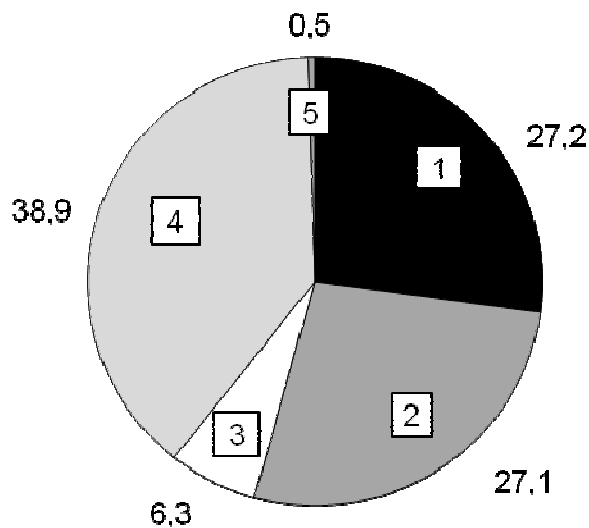

2017²⁾

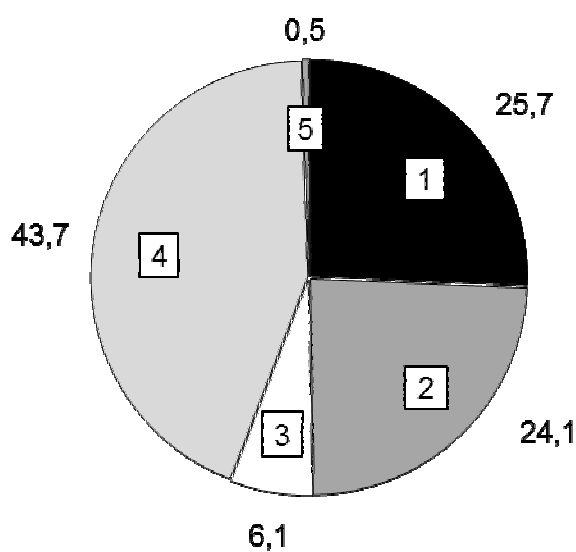

1 – крупный рогатый скот

2 – свиньи

3 – овцы и козы

4 – птица

5 – прочие виды скота

¹⁾ Данные за 2016 г. уточнены по сравнению с опубликованными ранее.

²⁾ Предварительные данные.

**13.22. Продуктивность скота и птицы
в сельскохозяйственных организациях¹⁾
(килограммов)**

Годы	Среднесуточный прирост и привес скота на выращивании, откорме и нагуле, граммов		Надой молока в расчете на одну корову	Средняя годовая яйценос- кость кур- несушек, штук	Средний годовой настриг шерсти с одной овцы
	крупного рогатого скота	свиней			
2013	473	517	4688	289	3,5
2014	524	508	4831	299	3,5
2015	518	522	5135	316	3,4
2016	580	492	5196	323	3,6
2017	557	547	5623	331	3,8

¹⁾ Сельскохозяйственные организации, не относящиеся к субъектам малого предпринимательства.

Раздел содержит информацию о динамике производства по виду экономической деятельности «Рыболовство» и сведения о добыче (производстве) продукции рыболовства и рыбоводства. Данные за 2017 г. являются предварительными.

В разделе приводится информация, характеризующая динамику производства за 2017 г. по разделам Общероссийского классификатора видов экономической деятельности (ОКВЭД2) «Добыча полезных ископаемых», «Обрабатывающие производства», «Обеспечение электрической энергией, газом и паром; кондиционирование воздуха», «Водоснабжение; водоотведение, организация сбора и утилизации отходов, деятельность по ликвидации загрязнений» и их подразделам: объем и структура отгруженной продукции (работ, услуг). Динамические ряды до 2017 г., сформированные в соответствии с ранее действовавшими классификаторами ОКВЭД 2007 и ОКПД, приведены в предыдущем издании «Волгоградская область в цифрах. 2016».

Краткий аналитический обзор

В 2017 г. добыча (производство) рыбы пресноводной живой, являющейся продукцией рыбоводства, составила 1,6 тыс. тонн, не являющейся продукцией рыбоводства – 1,8 тыс. тонн, пресноводной свежей или охлажденной, являющейся продукцией рыбоводства – 1,6 тыс. тонн, не являющейся продукцией рыбоводства – 1,8 тыс. тонн.

14.1. Добыча (производство) основных видов продукции рыболовства и рыбоводства в 2017 г.¹⁾ (тонн)

	2017
Рыба пресноводная живая	
являющаяся продукцией рыбоводства	1555,2
не являющаяся продукцией рыбоводства	1815,9
Рыба пресноводная свежая или охлажденная	
являющаяся продукцией рыбоводства	1610,3
не являющаяся продукцией рыбоводства	1829,3

¹⁾ В соответствии с Общероссийским классификатором продукции по видам экономической деятельности ОК 034-2014 (КПЕС 2008).

15

СТРОИТЕЛЬСТВО

Строительная деятельность

Жилищное строительство

В разделе представлены экономические показатели, характеризующие деятельность строительных организаций. Приводятся сведения о вводе в действие зданий жилого и нежилого назначения. Содержится информация о жилищном строительстве.

Ряд показателей приведен по Российской Федерации и регионам Южного федерального округа.

Более подробную информацию по данной тематике освещает статистическое обозрение «Инвестиционная и строительная деятельность в Волгоградской области».

К **строительным организациям** относятся все общестроительные и специализированные организации, включая ремонтно-строительные организации, тресты (управления) механизации и домостроительные комбинаты, буровые организации, осуществляющие строительство разведочных скважин на нефть и газ, и другие организации, зарегистрированные кодом ОКВЭД 41-43.

Объем работ, выполненных собственными силами по виду деятельности «Строительство» – стоимость работ и услуг строительного характера, выполненные организациями собственными силами на основании генеральных, прямых и субподрядных договоров и (или) контрактов, заключаемых с заказчиками и работ, выполненных хозяйственным способом организациями и населением. В стоимость этих работ включаются строительно-монтажные и прочие строительные работы, выполненные собственными силами за счет всех источников финансирования.

Данные приводятся с учетом объемов, выполненных субъектами малого предпринимательства, организациями министерств и ведомств, имеющих воинские подразделения, и объема работ, не наблюдаемых прямыми статистическими методами в строительстве. Индекс физического объема работ, выполненных по виду деятельности «Строительство», рассчитан в сопоставимых ценах.

Здания – объемные строительные системы, имеющие надземную и (или) подземную части, включающие в себя помещения, сети инженерно-технического обеспечения и системы инженерно-технического обеспечения и предназначенные для проживания и (или) деятельности людей, размещения производства, хранения продукции или содержания животных.

Общий строительный объем зданий определяется как сумма строительного объема выше отметки плюс минус 0,00 (надземная часть) и ниже этой отметки (подземная часть). Строительный объем надземной и подземной частей здания определяется в пределах ограничивающих поверхностей, проветриваемых подполий под зданиями, проектируемыми для строительства на вечномерзлых грунтах.

Общая площадь здания определяется как сумма площадей всех этажей здания (включая технические, мансардные, цокольные и подвальные), измеренных в пределах внутренних поверхностей наружных стен, а также площадей балконов и лоджий. Площади помещений определяются по их размерам, измеряемым между отделанными поверхностями стен и перегородок в уровне пола. Общий строительный объем и площадь жилых зданий определяется в соответствии со СНиП 31-01-2003 «Здания жилые многоквартирные».

Здания **нежилого назначения** распределены, исходя из целей их использования, в соответствии с «Общероссийским классификатором основных фондов».

Число построенных квартир – количество квартир в законченных строительством жилых домах квартирного, гостиничного типа и общежитиях, квартир в нежилых зданиях, а также в индивидуальных жилых домах.

Общая площадь жилых домов определяется как сумма площадей всех частей жилых помещений, включая площадь помещений вспомогательного использования, предназначенных для удовлетворения гражданами бытовых и иных нужд, связанных с их проживанием в жилом помещении, площадей лоджий, балконов, веранд, террас, подсчитываемых с соответствующими понижающими коэффициентами, а также жилых и вспомогательных помещений в индивидуальных жилых домах. К помещениям вспомогательного использования относятся кухни, передние, холлы, внутриквартирные коридоры, ванные или душевые, кладовые или хозяйственные встроенные шкафы. В домах-интернатах для престарелых и инвалидов, ветеранов, специальных домах для одиноких престарелых, детских домах к подсобным помещениям относятся столовые, буфеты, клубы, читальни, спортивные залы, приемные пункты бытового обслуживания и медицинского обслуживания.

Краткий аналитический обзор

Объем работ, выполненных по виду деятельности «Строительство», в 2017 г. (по предварительным данным) составил 88,5 млрд. рублей, что в сопоставимой оценке на 17,4% больше, чем в 2016 г.

В 2017 г. введено в действие 2,8 тыс. зданий (в 2013 г. – 3,9 тыс. зданий), из которых 85,6% составляют здания жилого назначения (в 2013 г. – 88,3%).

Жилищное строительство. За 2017 г. построено 10,4 тыс. квартир общей площадью 727,6 тыс. кв. м, что на 3,5% меньше, чем в 2016 г. и на 10,2% меньше, чем в 2013 г.

Населением за счет собственных и заемных средств в 2017 г. введено 328,7 тыс. кв. м общей площади жилых домов, что на 8,7% меньше, чем в 2016 г. и на 33,1% меньше, чем в 2013 г.

Удельный вес жилых домов, сданных в эксплуатацию населением за счет собственных и заемных средств, в общем вводе жилья составил 45,2%. По сравнению с 2013 г. удельный вес таких домов снизился на 15,5 п.п.

Строительная деятельность

15.1. Объём работ, выполненных по виду деятельности «Строительство»

	Млн. рублей (в фактически действовавших ценах)	В процентах к предыдущему году (в постоянных ценах)
2013	58597,4	106,3
2014	62336,1	109,8
2015	86190,1	116,5
2016	77005,7	87,7
2017 ¹⁾	88492,5	117,4

15.2. Объём работ, выполненных по виду деятельности «Строительство» (2010 г. = 100%; в постоянных ценах)

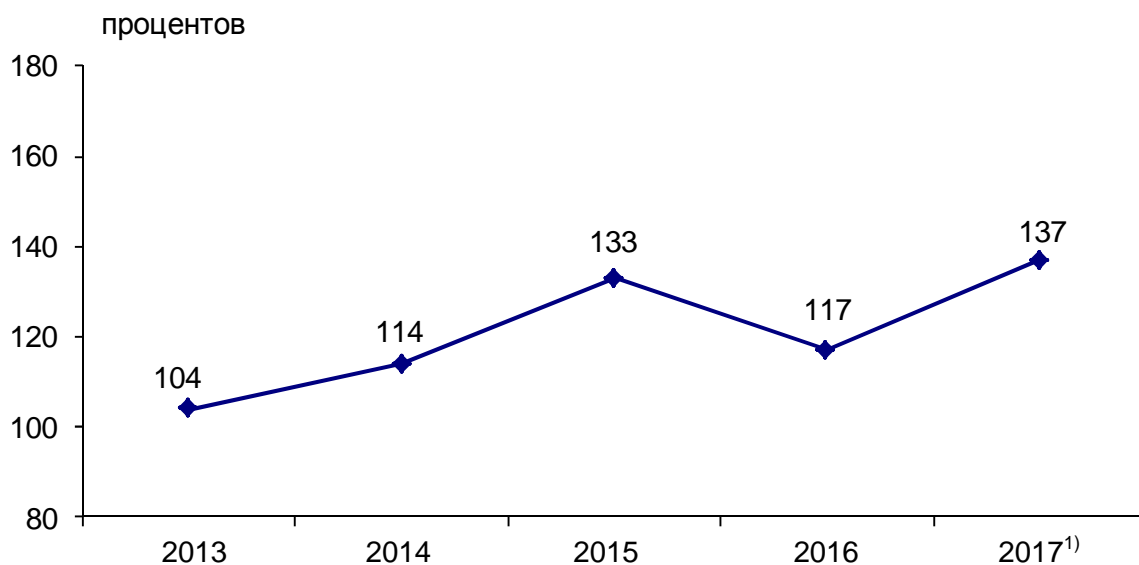

¹⁾ Предварительные данные.

**15.3. Наличие и состояние основных строительных машин
в организациях, относящихся к виду
деятельности «Строительство»¹⁾
(на конец года)**

	2017, штук	Удельный вес машин с истекшим сроком службы в общем числе машин, процентов				
		2013	2014	2015	2016	2017
Экскаваторы одноковшовые	133	46,0	40,2	42,7	45,7	45,1
Скреперы	23	100,0	93,2	78,1	87,5	95,7
Бульдозеры на тракторах	76	82,3	79,4	77,2	78,6	73,7
Краны башенные	27	41,9	33,3	41,2	35,0	51,9
Краны на автомобильном ходу	110	50,8	46,5	48,9	53,4	56,4
Краны на пневмоколесном ходу	7	35,7	30,3	28,6	37,5	28,6
Краны на гусеничном ходу	45	59,6	54,1	55,8	65,6	62,2
Автогрейдеры	14	75,3	72,2	76,0	78,4	64,3

¹⁾ Без субъектов малого предпринимательства.

**15.4. Объем работ, выполненных по виду
деятельности «Строительство» по Российской Федерации
и субъектам Южного федерального округа
в 2017 г.¹⁾**

	Млн. рублей	В % к 2016 (в постоянных ценах)
Российская Федерация²⁾, млрд. рублей	7545,9	98,6
Южный федеральный округ	628320,6	108,2
в том числе:		
Республика Адыгея	12419,3	78,1
Республика Калмыкия	2025,8	129,0
Республика Крым	47424,8	в 5,7 р.
Краснодарский край	273919,5	100,8
Астраханская область	31156,7	116,9
Волгоградская область	88492,5	117,4
Ростовская область	161742,6	100,1
г. Севастополь	11139,5	62,2

¹⁾ Предварительные данные.

²⁾ Сводные итоги по Российской Федерации включают уточнение на федеральном уровне объема работ, не наблюдаемых прямыми статистическими методами, без распределения по субъектам Российской Федерации.

15.5. Ввод в действие зданий

	2013	2014	2015	2016	2017
Число зданий - всего, единиц	3912	5549	3798	3064	2822
в том числе:					
жилого назначения	3455	5119	3399	2617	2416
нежилого назначения	457	430	399	447	406
Общий строительный объем зданий - всего, тыс. м ³	6462,0	7285,6	7373,6	6153,4	6282,4
в том числе:					
жилого назначения	3870,6	5270,2	4276,7	3597,3	3510,6
нежилого назначения	2591,4	2015,5	3096,9	2556,0	2771,8
Общая площадь зданий - всего, тыс. м ²	1387,8	1660,5	1591,4	1313,7	1287,7
в том числе:					
жилого назначения	956,9	1298,4	1104,5	922,3	902,3
нежилого назначения	338,8	430,9	362,1	486,8	385,3

**15.6. Структура введенных в действие зданий
нежилого назначения¹⁾**
(в процентах к итогу)

	2013	2014	2015	2016	2017	Справочно: 2017 ²⁾ Россия
Число зданий нежилого назначения - всего	100	100	100	100	100	100
в том числе:						
промышленные	4,4	17,4	8,8	9,2	9,1	13,6
сельскохозяйственные	7,9	8,1	9,0	13,4	10,8	15,1
коммерческие	48,8	45,6	39,8	34,0	36,2	33,6
здравоохранения	1,8	1,6	2,0	1,3	1,5	3,2
другие	37,2	27,2	40,4	42,1	42,4	34,6

¹⁾ Здания нежилого назначения распределены, исходя из целей их использования, в соответствии с «Общероссийским классификатором основных фондов».

²⁾ Предварительные данные.

**15.7. Ввод в действие зданий жилого и нежилого назначения
по Российской Федерации и субъектам
Южного федерального округа
в 2017 г.¹⁾**

	Количество зданий, единиц	Общий строительный объем зданий, тыс. м ³	Общая площадь зданий, тыс. м ²
Российская Федерация	269264	579820,9	133131,0
Южный федеральный округ	36166	52833,5	13726,7
в том числе:			
Республика Адыгея	961	1847,0	450,2
Республика Калмыкия	560	538,7	141,2
Республика Крым	3840	3984,9	1002,9
Краснодарский край	13314	22471,7	6411,5
Астраханская область	2519	2933,9	723,1
Волгоградская область ²⁾	2822	6282,4	1287,7
Ростовская область	11813	14006,0	3454,0
г. Севастополь	358	945,1	269,6

¹⁾ Предварительные данные.

²⁾ Данные годовой отчетности.

Жилищное строительство

15.8. Ввод в действие жилых домов

Годы	Введено в действие жилых домов, тыс. м ² общей площади	в том числе:		Из итога:	
		населением за счет собственных и заемных средств	удельный вес в общем вводе, процентов	в сельской местности	удельный вес в общем вводе, процентов
2013	810,3	491,6	60,7	162,3	20,0
2014	1115,0	683,9	61,3	175,1	15,7
2015	911,7	485,1	53,2	133,6	14,7
2016	754,0	360,1	47,8	101,8	13,5
2017	727,6	328,7	45,2	90,1	12,4

15.9. Индексы ввода в действие жилых домов (2010 г. = 100%)

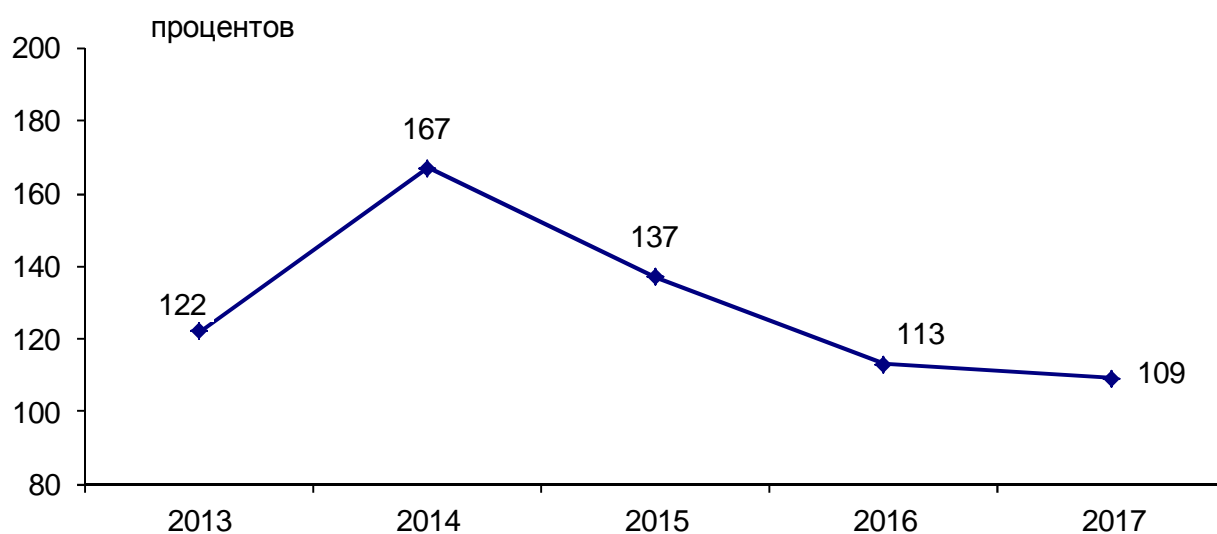

15.10. Ввод в действие жилых домов (тыс. кв. м общей площади)



15.11. Число построенных квартир и их средний размер

	2013	2014	2015	2016	2017
Число квартир, единиц	9432	13002	11316	10557	10383
из них по видам квартир, в % от общего ввода:					
однокомнатные	36	38	39	42	44
двухкомнатные	29	27	30	30	32
трехкомнатные	21	20	19	20	14
четырёхкомнатные и более	14	15	12	9	10
Средний размер квартир, м ² общей площади	86	86	81	71	70

**15.12. Ввод в действие жилых домов и число
построенных квартир на 1000 человек населения**

	Общая площадь, м ²	Число квартир, единиц
2013	315	3,7
2014	435	5,1
2015	357	4,4
2016	297	4,2
2017	288	4,1

**15.13. Средняя фактическая стоимость строительства
одного квадратного метра общей площади
отдельно стоящих жилых домов**

(без пристроек, надстроек и встроенных помещений и без жилых домов,
построенных населением за счет собственных и заемных средств)

	2013	2014	2015	2016	2017
Всего, тыс. рублей	29,7	33,3	31,0	29,3	30,4

**15.14. Ввод в действие жилых домов
по формам собственности
(тыс. кв. м общей площади)**

	2013		2014		2015	
	всего	удельный вес в общем объеме ввода, %	всего	удельный вес в общем объеме ввода, %	всего	удельный вес в общем объеме ввода, %
Всего введено в действие жилых домов	810,3	100	1115,0	100	911,7	100
в том числе по формам собственности:						
государственная	6,5	0,8	1,6	0,1	9,1	1,0
муниципальная	6,8	0,8	9,5	0,8	6,6	0,7
частная	785,0	96,9	1071,4	96,1	896,0	98,3
смешанная российская и другие	12,1	1,5	32,6	2,9	-	-

Продолжение табл.15.14

	2016		2017	
	всего	удельный вес в общем объеме ввода, %	всего	удельный вес в общем объеме ввода, %
Всего введено в действие жилых домов	754,0	100	727,6	100
в том числе по формам собственности:				
государственная	3,6	0,5	14,9	2,0
муниципальная	16,8	2,2	2,9	0,4
частная	733,3	97,3	701,3	96,4
смешанная российская и другие	0,2	0,0	8,6	1,2

**15.15. Строительство жилых домов по Российской Федерации
и субъектам Южного федерального округа
в 2017 г.¹⁾**

	Введено общей площади, тыс. м ²	В % к 2016
Российская Федерация	78582,2	97,9
Южный федеральный округ	9542,6	106,5
в том числе:		
Республика Адыгея	244,3	103,9
Республика Калмыкия	90,8	128,3
Республика Крым	833,6	в 2,9 р.
Краснодарский край	4668,1	103,7
Астраханская область	471,1	78,1
Волгоградская область ²⁾	727,6	96,5
Ростовская область	2333,9	101,8
г. Севастополь	174,3	79,8

¹⁾ Предварительные данные.

²⁾ Данные годовой отчетности.

16

АВТОМОБИЛЬНЫЙ ТРАНСПОРТ

Грузовые перевозки

Пассажирские перевозки

В разделе представлены данные об объемах перевозок грузов и пассажиров автомобильным транспортом.

Данные за предыдущие периоды уточнены по итогам годовой статистической отчетности.

Более подробная информация, характеризующая состояние транспорта в Волгоградской области, будет представлена в статистическом обозрении «Транспорт в Волгоградской области» за 2017 г.

Транспорт как вид хозяйственной деятельности подразделяется на транспорт общего и необщего пользования.

Транспорт общего пользования - транспорт, удовлетворяющий потребности организаций всех видов деятельности и населения в перевозках грузов и пассажиров, перемещающий различные виды продукции между производителями и потребителями, осуществляющий общедоступное транспортное обслуживание населения. К перевозкам транспортом общего пользования относятся перевозки на коммерческой основе (за плату) пассажиров или грузов. Перевозка, осуществляемая коммерческой организацией, признается перевозкой транспортом общего пользования, если из закона, иных правовых актов вытекает, что эта организация обязана осуществлять перевозки грузов, пассажиров и багажа по обращению любого гражданина или юридического лица.

Договор перевозки транспортом общего пользования является публичным договором.

Транспорт необщего пользования (ведомственный) – транспорт, осуществляющий, как правило, перевозки грузов и пассажиров своей организации.

Перевезено грузов (объем перевозок грузов) - количество грузов в тоннах, перевезенных транспортом. Начальный момент процесса перевозок грузов отражается показателем «отправлено (отправление) грузов», конечный момент - показателем «прибыло (прибытие) грузов».

Для отдельных организаций транспорта для характеристики всего объема работы применяется показатель «перевезено (перевозка) грузов», который определяется как сумма отправленных грузов и принятых грузов от других организаций транспорта для перевозки. Единицей наблюдения в статистике перевозок грузов является отправка, т. е. партия груза, перевозка которой оформлена договором перевозки.

Грузооборот транспорта - объем работы транспорта по перевозкам грузов. Единицей измерения является тонно-километр. Определяется путем суммирования произведений массы перевезенных грузов в тоннах на расстояние перевозки в километрах.

Перевезено пассажиров - число пассажиров, перевезенных за определенный период времени (включая пассажиров, пользующихся правом бесплатного проезда). Единицей наблюдения в статистике перевозок пассажиров является пассажиро-поездка.

Пассажирооборот характеризует перевозку пассажиров с учетом расстояний, на которые перевезены пассажиры. Единицей измерения является пассажиро-километр. Определяется путем суммирования произведений количества пассажиров по каждой позиции перевозки на расстояние перевозки; исчисляется отдельно по видам транспорта, сообщения и другим признакам.

Данные по перевозке пассажиров и пассажирообороту транспорта приведены с учетом оценки объемов перевозок пассажиров, **пользующихся правом бесплатного и льготного проезда** в соответствии с методологией, действующей в соответствующем году.

Краткий аналитический обзор

В 2017 г. организациями автомобильного транспорта перевезено 14,9 млн. тонн грузов, в том числе на коммерческой основе – 4,8 млн. тонн. Грузооборот составил 1,4 млрд. т-км (на коммерческой основе – 1,7 млрд. т-км). В 2017 г. по сравнению с 2013 г. отмечается уменьшение грузооборота на 25,4% (на коммерческой основе увеличение на 36,4%).

В деятельности организаций автомобильного (автобусного) пассажирского транспорта в 2017 г. можно отметить увеличение объема перевозок пассажиров по сравнению с 2016 г. на 9,4%.

Грузовые перевозки

16.1. Перевозки грузов и грузооборот автомобильного транспорта

	2013	2014	2015	2016	2017
Перевезено грузов ¹⁾ , тыс. тонн	21890,3	20336,2	17889,4	15440,1	14948,4
в том числе на коммерческой основе	5570,6	5108,1	4631,1	4495,1	4838,6
из них:					
предпринимателями (физическими лицами)	1080,8	1172,7	1227,8	1242,7	1361,6
организациями всех видов экономической деятельности ²⁾	4489,8	3935,4	3403,3	3252,4	3477,0
Грузооборот ¹⁾ , млн. т-км	1922,5	2051,6	1970,6	1990,6	1434,0
в том числе на коммерческой основе	1214,8	1406,8	1472,9	1523,0	1656,7
из них:					
предпринимателями (физическими лицами)	561,0	701,3	719,3	706,0	736,4
организациями всех видов экономической деятельности ²⁾	653,8	705,5	753,6	817,0	920,3
Справочно по Российской Федерации:					
Перевезено грузов ³⁾ , млн. тонн	5635,3	5416,7	5040,6	5138,0	... ⁴⁾
Грузооборот ³⁾ , млрд. т-км	250,0	246,9	232,5	234,0	... ⁴⁾
Перевезено грузов предпринимателями (физическими лицами) на коммерческой основе, млн. тонн	143,6	133,2	129,6	134,6	... ⁴⁾
Грузооборот предпринимателями (физическими лицами) на коммерческой основе, млрд. т-км	42,8	43,0	42,7	45,9	... ⁴⁾

¹⁾ Без учета деятельности малых предприятий и микропредприятий.

²⁾ По организациям, не относящимся к субъектам малого предпринимательства.

³⁾ С учетом организаций, относящихся к субъектам малого предпринимательства.

⁴⁾ Данных не имеется.

Пассажирские перевозки

16.2. Перевозки пассажиров и пассажирооборот автобусного транспорта общего пользования¹⁾

	2013	2014	2015	2016	2017
Перевезено пассажиров - млн. человек	225,0	109,5	119,9	233,9	255,9
Пассажирооборот - млн. пасс.-км	3079,9	2341,8	2502,4	4449,3	4861,1
Справочно по Российской Федерации:					
перевезено пассажиров, млн. человек	11587	11554	11523	11295	... ²⁾
пассажирооборот, млрд. пасс.-км	126,0	127,1	126,3	124,3	... ²⁾

¹⁾ Данные об объеме перевозок пассажиров и пассажирооборот включают суммарные объемы, выполненные автобусами, работающими на маршрутах регулярных перевозок (включая маршрутные такси) и заказными автобусами.

²⁾ Данных не имеется.

17

СВЯЗЬ

Услуги связи

В разделе представлена информация по данным Минкомсвязи России о деятельности операторов связи.

Оператор связи – юридическое лицо или индивидуальный предприниматель, оказывающие услуги связи на основании соответствующей лицензии.

Услуги связи – продукт деятельности по приему, обработке, хранению, передаче и доставке сообщений электросвязи или почтовых отправлений.

Объем услуг связи – стоимость оказанных операторами связи услуг почтовой связи, электросвязи, услуг присоединения и пропуска трафика, услуг по обеспечению регулирования использования радиочастотного спектра радиоэлектронных средств. Приводится в фактически действовавших ценах без налога на добавленную стоимость.

Средства связи - технические и программные средства, используемые для формирования, приема, обработки, хранения, передачи, доставки сообщений электросвязи или почтовых отправлений, а также иные технические и программные средства, используемые при оказании услуг связи или обеспечении функционирования сетей связи, включая технические системы и устройства с измерительными функциями.

Сеть связи – это технологическая система, включающая средства и линии связи, предназначенные для электросвязи или почтовой связи.

Почтовая связь – вид связи, представляющий собой единый производственно-технологический комплекс технических и транспортных средств, обеспечивающий прием, обработку, перевозку, доставку (вручение) почтовых отправлений, а также осуществление почтовых переводов денежных средств.

Услуги почтовой связи – действия или деятельность по приему, обработке, перевозке, доставке (вручению) почтовых отправлений, а также по осуществлению почтовых переводов денежных средств.

Почтовая связь общего пользования - составная часть единой почтовой связи Российской Федерации, которая открыта на условиях публичного договора для пользования всем гражданам, органам государственной власти Российской Федерации, органам государственной власти субъектов Российской Федерации, органам местного самоуправления и юридическим лицам.

Международная почтовая связь - обмен почтовыми отправлениями между организациями почтовой связи, находящимися под юрисдикцией разных государств.

Почтовые отправления – адресованные письменная корреспонденция, посылки, прямые почтовые контейнеры.

Письменная корреспонденция – простые и регистрируемые письма, почтовые карточки, секограммы, бандероли и мелкие пакеты.

Почтовый перевод денежных средств – услуга организаций федеральной почтовой связи по приему, обработке, перевозке (передаче), доставке (вручению) денежных средств с использованием сетей почтовой и электрической связи.

Международное отправление EMS – почтовое отправление, прием, обработка, перевозка и доставка (вручение) которого осуществляются в соответствии с актами Всемирного почтового союза по системе ускоренной почты «EMS».

Краткий аналитический обзор

Общий объем услуг связи в 2017 г., по предварительным данным, составил 19,4 млрд. рублей, что выше уровня 2013 г. на 5,5%. Наибольший объем услуг связи за период 2013 - 2017 гг. сложился в 2017 г. за счет роста объема услуг документальной связи.

Объем услуг связи, оказанных населению в 2017 г., составил 12,0 млрд. рублей.

Услуги связи

17.1. Объем услуг связи

(на конец года; в фактически действовавших ценах; млн. рублей;
Россия – млрд. рублей)

	2013	2014	2015	2016	2017 ¹⁾	Справочно: 2017 ¹⁾ Россия
Связь - всего	18439,8	18640,8	18137,1	18196,3	19446,7	1736,2
в том числе:						
почтовая	1880,3	1913,7	1591,8	1638,6	1705,6	168,6
документальная ²⁾	2045,9	2722,2	3989,3	4234,3	6129,1	520,6
междугородная, внутризоновая и международная телефонная	677,8	575,8	476,7	382,4	611,0	63,1
местная телефонная	1809,4	1668,7	1619,2	1474,4	1436,6	123,8
предоставленная с таксофонов	0,0	0,0	0,0	0,0	0,0	
проводное вещание	60,6	51,8	42,9	43,9	36,0	4,0
радиосвязь, радиовещание, телевидение и спутниковая связь	569,4	637,1	624,3	659,4	871,9	108,6
подвижная связь	9100,5	8801,6	7915,2	7833,7	6564,7	492,7
присоединение и пропуск трафика	2295,8	2195,6	1877,5	1927,6	2088,7	251,9
взаимодействия операторов почтовой связи с операторами электросвязи	... ³⁾	1,1	1,0	2,0	3,1	2,9

¹⁾ Предварительные данные.

²⁾ С 2014 г. документальная связь, включая услуги подвижной связи (услуги предоставления доступа к информации с использованием инфокоммуникационных технологий (Интернет) через сети подвижной связи).

³⁾ Данных не имеется.

17.2. Структура объема оказанных услуг связи (в процентах к итогу)

2017¹⁾

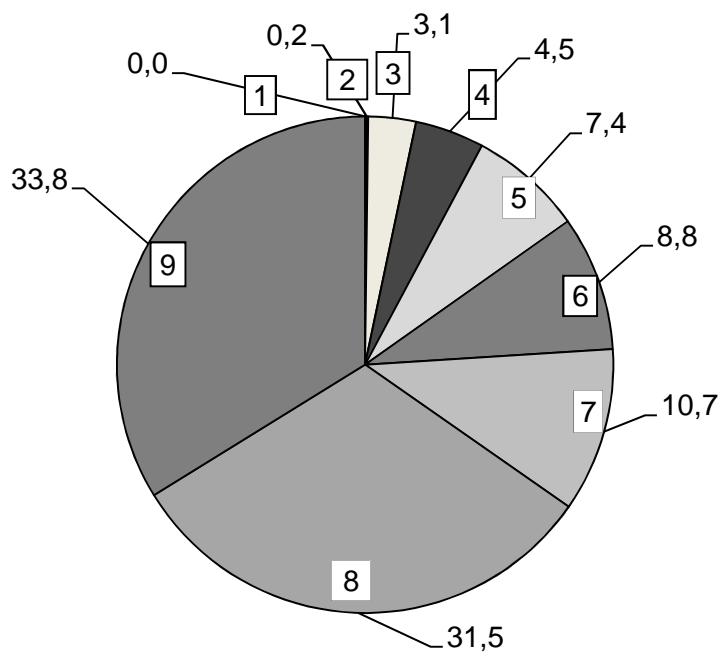

- 1 - предоставленная с таксофонов
- 2 - проводное вещание
- 3 - междугородная, внутризоновая и международная телефонная
- 4 - радиосвязь, радиовещание, телевидение спутниковая связь
- 5 - местная телефонная
- 6 - почтовая
- 7 - присоединение и пропуск трафика
- 8 - документальная
- 9 - подвижная связь

¹⁾ Предварительные данные.

17.3. Объем услуг связи, оказанных населению
(на конец года; в фактически действовавших ценах; млн. рублей;
Россия – млрд. рублей)

	2013	2014	2015	2016	2017 ¹⁾	Справочно: 2017 ¹⁾ Россия
Связь - всего	11784,4	11858,6	11776,5	11885,7	11977,3	903,0
в том числе:						
почтовая	507,6	471,1	423,3	467,3	477,2	32,0
документальная	1350,8	1854,0	2993,3	3171,7	4377,6	341,0
междугородная, внутризоновая и международная телефонная	285,0	233,1	191,4	141,0	160,4	11,6
местная телефонная	1163,4	1042,0	914,7	805,5	702,2	60,1
предоставленная с таксофонов	0,0	0,0	0,0	0,0	0,0	0,04
проводное вещание	51,0	43,1	35,7	36,4	29,5	3,6
радиосвязь, радиовещание, телевидение и спутниковая связь	308,0	366,9	350,6	371,4	504,4	45,9
подвижная связь	8118,6	7848,3	6867,5	6892,4	5726,0	408,7

¹⁾ Предварительные данные.

17.4. Структура объема услуг связи, оказанных населению (в процентах к итогу)

2017¹⁾

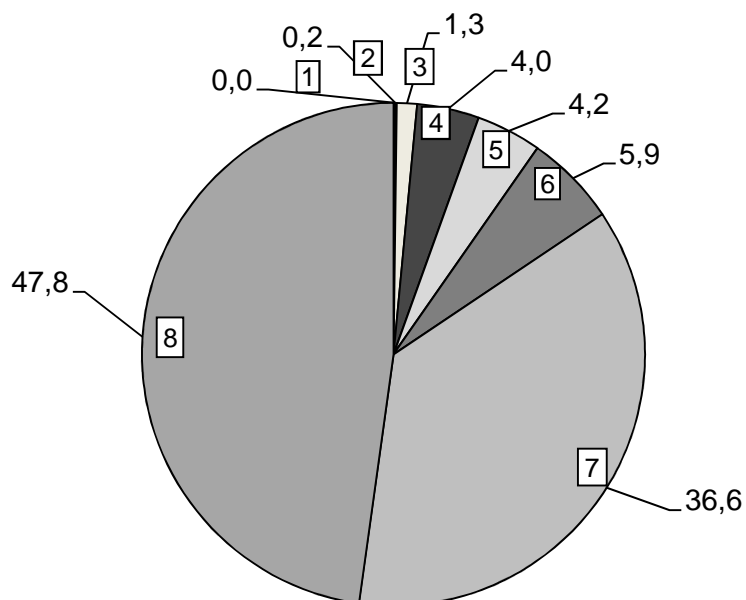

- 1 - предоставленная с таксофонов
- 2 - проводное вещание
- 3 - междугородная, внутризоновая и международная телефонная
- 4 - почтовая
- 5 - радиосвязь, радиовещание, телевидение спутниковая связь
- 6 - местная телефонная
- 7 - документальная
- 8 - подвижная связь

¹⁾ Предварительные данные.

17.5. Основные показатели развития почтовой связи (на конец года)

	2013	2014	2015	2016	2017 ¹⁾
Отправлено (исходящий обмен), тыс. единиц					
письменной корреспонденции простой и заказной	28838	34554	33877	32585	27814
посылок	295,8	311,5	348,4	422,5	459,0
почтовых переводов денежных средств	1370,6	1144,5	915,3	815,6	829,0
Отправлено международной почтовой корреспонденции (исходящий обмен)					
письменной корреспонденции, кг	13044	11997	14051	15142	12029
посылок, штук	3831	4687	5702	6532	5315
Число исходящих почтовых отправлений экспресс - почты (услуги EMS), единиц	8209	9152	10938	26442	41061
Число исходящих международных почтовых отправлений экспресс - почты (услуги EMS), единиц	608	822	1265	2350	4956

¹⁾ Предварительные данные.

ИНФОРМАЦИОННЫЕ И КОММУНИКАЦИОННЫЕ ТЕХНОЛОГИИ

18

Использование информационных и
коммуникационных технологий в организациях
и в домашних хозяйствах

Раздел содержит статистическую информацию об использовании информационных и коммуникационных технологий в организациях практически всех видов экономической деятельности (данные приведены по кругу обследуемых организаций (без субъектов малого предпринимательства), домашних хозяйствах.

Более подробную информацию по данной тематике освещает статистический обзор «Индикаторы информационного общества Волгоградской области».

Под **информационными и коммуникационными технологиями** понимаются технологии, использующие средства микроэлектроники для сбора, хранения, обработки, поиска, передачи и представления данных, текстов, образов и звука.

Глобальная информационная сеть охватывает совокупность электронно-вычислительных машин (ЭВМ) и/или их локальных сетей, которые могут быть расположены в любых точках земного шара, связанных между собой каналами дальней связи (коммутируемыми или выделенными), предоставляемыми телефонными компаниями или другими организациями связи. Глобальная информационная сеть обеспечивает пользователям возможность обмениваться информацией, совместно использовать технические и программные средства, информационные ресурсы. Глобальная сеть может быть как общедоступной (Интернет), так и специализированной (корпоративной или ведомственной – Интранет, Экстранет).

Интернет – глобальное (всемирное) множество независимых компьютерных сетей, соединенных между собой для обмена информацией по стандартным открытым протоколам.

Интранет – распределенная корпоративная вычислительная сеть, базирующаяся на технологиях Интернета и предназначенная для обеспечения доступа сотрудников к корпоративным информационным электронным ресурсам.

Локальная вычислительная сеть соединяет две или более ЭВМ (возможно, разного типа), а также принтеры, сканеры, системы сигнализации (охранной, пожарной) и другое производственное оборудование или периферийные устройства, расположенные в пределах одного или нескольких соседних зданий, и не использует для этого средства связи общего назначения.

Затраты на информационные и коммуникационные технологии (ИКТ) представляют собой выраженные в денежной форме фактические расходы организации, связанные с закупкой вычислительной техники и программного обеспечения, оплатой услуг связи, обучением сотрудников разработке и применению ИКТ, оплатой услуг сторонних организаций и специалистов, а также прочие расходы на ИКТ, включая затраты организации на разработку программных средств собственными силами. В составе затрат на ИКТ учитываются текущие и капитальные затраты обследованных организаций (без субъектов малого предпринимательства).

Выборочное федеральное статистическое наблюдение по вопросам использования населением информационных технологий и информационно-телекоммуникационных сетей проводится с 2013 г. среди населения в возрасте 15-72 лет. В целях обеспечения представительности данных, информация за 2013 г. формировалась в целом по Российской Федерации, а начиная с 2014 г. в разрезе субъектов Российской Федерации.

Краткий аналитический обзор

Удельный вес организаций Волгоградской области (из общего числа обследованных), использовавших персональные компьютеры, составил в 2016 г. - 86,0% (в 2012 г. - 84,8%).

Глобальными информационными сетями пользовались 81,6% организаций (из общего числа обследованных), тогда как в 2012 г. – 77,5%. Удельный вес организаций, использовавших Интернет (из числа обследованных), составил 81,5% (в 2012 г. - 77,0%). Доля организаций, имевших Web-сайты в сети Интернет, увеличилась с 26,7% в 2012 г. до 37,6% в 2016 г.

Всего к глобальным сетям имели доступ 111,7 тыс. персональных компьютеров (68,9% от общего числа), из них к сети Интернет – 103,3 тыс. единиц (63,8%) и по отношению к 2012 г. их число увеличилось на 32,5 тыс. единиц и 30,2 тыс. единиц соответственно.

В обследованных организациях в 2016 г. было 162,1 тыс. персональных компьютеров (в 2012 г. - 140,8 тыс. единиц). В 2016 г. в организации поступило 10,7 тыс. компьютеров (6,6% от их общего количества), тогда как в 2012 г. - 16,2 тыс. единиц. Наибольшее число компьютеров поступило в организации обрабатывающих производств (15,1% от всех поступивших компьютеров).

Число персональных компьютеров в расчете на 100 работников обследованных организаций увеличилось с 39 единиц в 2012 г. до 43 единиц в 2016 г., в том числе с доступом к сети Интернет - с 20 единиц в 2012 г. до 30 единиц в 2016 г.

Затраты на информационные и коммуникационные технологии обследованных организаций по сравнению с 2012 г. сократились в 2,4 раза и составили 5,8 млрд. рублей, в том числе на оплату услуг электросвязи было направлено 1,2 млрд. рублей или 20,6% всех затрат; оплату услуг сторонних организаций и специалистов, связанных с ИКТ, - 1,3 млрд. рублей или 22,3%; приобретение программного обеспечения – 1,4 млрд. рублей или 23,9%; приобретение вычислительной техники, оргтехники – 0,9 млрд. рублей или 15,5%.

По результатам выборочного федерального статистического наблюдения по вопросам использования населением информационных технологий и информационно-телекоммуникационных сетей доля домохозяйств, имевших персональные компьютеры, составила 73,1% от общего числа обследованных домохозяйств (2014 г. – 76,1%), доступ к сети Интернет - 76,1% (2014 г. - 73,7%).

Удельный вес населения, не использовавшего сеть Интернет, в общей численности населения в возрасте 15-72 лет уменьшился с 24,8 % в 2014 г. до 20,6% в 2016 г.

18.1. Использование информационных и коммуникационных технологий в организациях (в процентах от общего числа обследованных организаций)

	2012	2013	2014	2015	2016
Организации, использовавшие:					
персональные компьютеры	84,8	89,4	84,7	78,4	86,0
локальные вычислительные сети	62,9	68,2	60,6	51,5	56,1
электронную почту	74,0	79,7	72,6	68,9	80,2
глобальные информационные сети	77,5	82,7	79,5	74,4	81,6
из них сеть:					
Интернет	77,0	82,4	79,2	74,2	81,5
Инtranет	11,4	15,0	14,1	13,3	16,7
Организации, имевшие Web-сайты в сети Интернет	26,7	35,1	33,0	32,0	37,6

18.2. Персональные компьютеры в организациях

	2012	2013	2014	2015	2016
Число персональных компьютеров в обследованных организациях - всего, тыс. шт.	140,8	155,4	177,3	159,2	162,1
из них:					
имевшие доступ к глобальным информационным сетям	79,2	92,8	114,3	106,4	111,7
в том числе к сети Интернет	73,1	86,8	94,8	97,0	103,3
Поступило персональных компьютеров в отчетном году, тыс. шт.	16,2	17,6	17,0	10,0	10,7
Число персональных компьютеров на 100 работников – всего, шт.	39	41	43	40	43
в том числе с доступом к сети Интернет	20	24	27	27	30

**18.3. Распределение затрат организаций
на информационные и коммуникационные
технологии по видам
(млрд. рублей)**

	2012	2013	2014	2015	2016
Затраты на информационные и коммуникационные технологии – всего					
в том числе:	13,9	25,0	39,9	8,6	5,8
на приобретение вычислительной техники и оргтехники	3,0	8,9	6,0	1,2	0,9
на приобретение телекоммуникационного оборудования	... ¹⁾	... ¹⁾	0,9	1,6	0,7
на приобретение программного обеспечения	2,4	5,0	5,1	1,7	1,4
на оплату услуг связи	5,1	7,1	10,5	2,0	1,2
из них оплата доступа к сети Интернет	1,3	2,1	2,3	0,5	0,4
на обучение сотрудников, связанное с развитием и использованием информационных и коммуникационных технологий	0,5	0,1	3,3	0,0	0,0
на оплату услуг сторонних организаций и специалистов по информационным и коммуникационным технологиям (кроме услуг связи и обучения)	2,1	3,0	9,5	1,9	1,3
прочие затраты	0,9	0,8	4,6	0,3	0,3

¹⁾ Данных не имеется.

18.4. Домашние хозяйства, имеющие доступ к сети Интернет

(по материалам выборочного обследования по вопросам использования населением информационных технологий и информационно-телекоммуникационных сетей;
в процентах от общего числа домашних хозяйств)

	2014	2015	2016
Удельный вес домашних хозяйств (в общем числе обследованных домашних хозяйств), имеющих:			
персональные компьютеры	76,1	70,9	73,1
доступ к Интернету	73,7	72,1	76,1
доступ к сети Интернет с персонального компьютера	71,4	68,1	70,9
широкополосный доступ к сети Интернет	72,1	70,3	75,4
Удельный вес домашних хозяйств (в общем числе обследованных домашних хозяйств) по видам устройств, используемых для выхода в сеть Интернет:			
настольные (стационарные) компьютеры	50,7	38,8	42,2
мобильные компьютеры (ноутбуки, нетбуки и др.)	36,3	39,0	39,8
планшетные компьютеры	14,6	22,8	17,4
другие мобильные устройства (мобильные телефоны или смартфоны, устройства для чтения электронных книг, КПК и др.)	25,6	41,7	49,6
телевизоры (со специальным устройством)	3,5	4,6	4,0

18.5. Использование Интернета населением

(по материалам выборочного обследования по вопросам использования населением информационных технологий и информационно-телекоммуникационных сетей;
в процентах от общего числа домашних хозяйств)

	2014	2015	2016
Удельный вес населения, не использовавшего сеть Интернет в общей численности населения в возрасте 15-72 лет	24,8	21,4	20,6
Удельный вес населения (в общем числе обследованных домашних хозяйств), не имеющего доступа к сети Интернет, по причинам отказа от использования сети Интернет			
недостаток навыков для работы в сети Интернет	3,8	7,8	4,1
нежелание пользоваться, нет интереса	18,5	18,2	17,7
Удельный вес населения, пользующегося Интернетом в общей численности населения в возрасте 15-72 лет			
дома	95,7	96,1	95,5
на работе	22,1	24,3	31,1
по месту учебы	7,7	7,5	8,1
у друзей, знакомых	9,8	13,4	13,4

ТОРГОВЛЯ И УСЛУГИ

Розничная торговля

Оптовая торговля

Услуги

Раздел представляет статистику розничной и оптовой торговли, общественного питания и потребительского рынка услуг. Приводятся основные показатели розничной торговли, структура формирования оборота розничной торговли по формам торговли, распределение оборота розничной торговли по формам собственности, макроструктура оборота розничной торговли.

Помещена информация об объемах платных услуг населению в целом и по отдельным видам услуг. Информация в стоимостном выражении представлена в фактически действовавших ценах.

Более подробную информацию по данной тематике освещают следующие статистические издания: «Торговля Волгоградской области», «Структура розничной торговли и общественного питания Волгоградской области», «Вывоз потребительских товаров и важнейших видов продукции производственно-технического назначения организациями Волгоградской области», «Платное обслуживание населения Волгоградской области».

Оборот розничной торговли - выручка от продажи товаров населению для личного потребления или использования в домашнем хозяйстве за наличный расчет или оплаченных по кредитным карточкам, расчетным чекам банков, по перечислениям со счетов вкладчиков, по поручению физического лица без открытия счета, посредством платежных карт (электронных денег).

Стоимость товаров, проданных (отпущенных) отдельным категориям населения со скидкой или полностью оплаченных органами социальной защиты, включается в оборот розничной торговли в полном объеме. В оборот розничной торговли не включается стоимость товаров, проданных (отпущенных) из розничной торговой сети юридическим лицам (в том числе организациям социальной сферы, спецпотребителям и т.п.) и индивидуальным предпринимателям, и оборот общественного питания.

Оборот общественного питания - выручка от продажи собственной кулинарной продукции и покупных товаров без кулинарной обработки населению для потребления, главным образом, на месте, а также организациям и индивидуальным предпринимателям для организации питания различных контингентов населения.

В оборот общественного питания включается стоимость кулинарной продукции и покупных товаров, проданных (отпущенных): работникам организаций с последующим удержанием из заработной платы; на дом по заказам населения; на рабочие места по заказам организаций и индивидуальных предпринимателей; транспортным организациям в пути следования сухопутного, воздушного, водного транспорта; для обслуживания приемов, банкетов и т.п.; организациями общественного питания организациям социальной сферы (школам, больницам, санаториям, домам престарелых и т.п.) в объеме фактической стоимости питания; по абонеентам, талонам и т.п. в объеме фактической стоимости питания; в учебных учреждениях, в том числе отдельным категориям учащихся на льготной основе за счет средств бюджета в объеме фактической стоимости питания.

Оборот розничной торговли (оборот общественного питания)

включает данные как по организациям, для которых эта деятельность является основной, так и по организациям других видов деятельности, осуществляющим продажу населению товаров (кулинарной продукции) через собственные торговые заведения (заведения общественного питания), или с оплатой через свою кассу. Оборот розничной торговли также включает стоимость товаров, проданных населению индивидуальными предпринимателями и физическими лицами на розничных рынках и ярмарках.

Оборот розничной торговли формируется по данным федерального статистического наблюдения за организациями, не относящимися к субъектам малого предпринимательства, выборочного обследования малых предприятий розничной торговли (за исключением микропредприятий), которые проводятся с месячной периодичностью, ежеквартальных выборочных обследований малых предприятий всех видов деятельности (за исключением микропредприятий), розничных рынков, а также ежегодных выборочных обследований микропредприятий и индивидуальных предпринимателей с распространением полученных данных на генеральную совокупность объектов наблюдения.

Оборот розничной торговли приводится в фактических продажных ценах, включающих торговую наценку, налог на добавленную стоимость и аналогичные обязательные платежи.

Оборот общественного питания формируются по данным федерального статистического наблюдения за организациями, не относящимися к субъектам малого предпринимательства, ежеквартальных выборочных обследований малых предприятий (за исключением микропредприятий), а также ежегодных выборочных обследований микропредприятий и индивидуальных предпринимателей с распространением полученных данных на генеральную совокупность объектов наблюдения.

Оборот общественного питания приводится в фактических продажных ценах, включающих наценку общественного питания, налог на добавленную стоимость и аналогичные обязательные платежи.

Объем платных услуг населению представляет собой денежный эквивалент объема услуг, оказанных резидентами российской экономики гражданам Российской Федерации, а также гражданам других государств (нерезидентам), потребляющим те или иные услуги на территории Российской Федерации.

Платные услуги населению включают: бытовые услуги, транспортные услуги, услуги почтовой связи, курьерские услуги, телекоммуникационные, жилищно-коммунальные услуги, услуги системы образования, культуры, физической культуры и спорта, медицинские, ветеринарные, санаторно-оздоровительные и другие.

Этот показатель формируется на основании данных форм федерального статистического наблюдения и методологических указаний Росстата по определению общего объема платных услуг населению всеми хозяйствующими субъектами. Данные об объеме платных услуг населению в распределении по видам приведены по перечню кодов ОКВЭД2, входящих в собирательные классификационные группировки «Бытовые услуги населению» (утверждена распоряжением Правительства Российской Федерации от 24.11.2016 № 2496-р) и «Платные услуги населению» (утвержденную приказом Росстата от 23.05.2016 № 244) на основе Общероссийского классификатора видов экономической деятельности (ОКВЭД2).

Краткий аналитический обзор

Состояние **розничной торговли**¹⁾ за последние 5 лет характеризуется следующими основными итогами:

- сохраняется тенденция формирования оборота розничной торговли в основном за счет продажи товаров торгующими организациями и индивидуальными предпринимателями, осуществляющими деятельность вне рынка, доля которых в обороте розничной торговли увеличилась с 91,6% в 2013 г. до 93,0% в 2017 г.;
- в структуре оборота розничной торговли доля пищевых продуктов, включая напитки, и табачных изделий в 2013 г. составила 47,3%, в 2017 г. - 46,9%;
- на душу населения оборот розничной торговли составил в 2017 г. 143,3 тыс. рублей (в 2013 г. – 117,1 тыс. рублей).

Волгоградская область располагает крупным потребительским рынком. Взаимные поставки продукции и товаров между регионами обеспечивают устойчивые товарообменные связи, повышая их конкурентоспособность. Товары, производимые в области, поставляются на собственную территорию, практически во все регионы России и на экспорт.

Основными потребителями товаров и продукции, производимых в области, являются г. Москва и Московская область, г. Санкт-Петербург, Республика Адыгея, Республика Дагестан, Республика Татарстан, Республика Башкортостан, Краснодарский и Ставропольский края, Ростовская, Тюменская, Свердловская, Астраханская, Иркутская, Нижегородская, Воронежская, Томская, Самарская, Саратовская, Тульская, Челябинская, Оренбургская и Ленинградская области.

В 2016 г. предприятиями-производителями и организациями оптовой торговли области отгружено потребительских товаров на 101,4 млрд. руб. В том числе поставлено:

- на собственную территорию на 17,3 млрд. рублей (17,1%);
- в другие регионы России на 78,4 млрд. рублей (77,3%);
- на экспорт на 5,7 млрд. рублей (5,6%).

В силу специфики **платных услуг** динамика потребления их находится под влиянием ценового фактора и материальной обеспеченности населения.

В 2017 г. объем платных услуг населению в действовавших ценах составил 133,4 млрд. рублей.

За период с 2013 г. по 2017 г. в структуре формирования услуг существенную долю занимали расходы населения на оплату жилищно-коммунальных услуг, транспортных услуг и бытовых услуг (в 2013 г. – 57,0% от общего объема услуг, в 2017 г. – 55,4%).

Удельный вес **бытовых услуг** в общем объеме платных услуг снизился с 12,6% в 2013 г. до 11,4% в 2017 г. За последние 5 лет более половины объема бытовых услуг населению приходится на два вида: ремонт и строительство жилья и других построек; техобслуживание и ремонт транспортных средств, машин и оборудования.

¹⁾ 2017 г. – предварительные данные.

Розничная торговля

19.1. Основные показатели розничной торговли (в фактически действующих ценах; млн. рублей; Россия – млрд. рублей)

	2013	2014	2015	2016 ¹⁾	2017 ²⁾	Справочно: 2017 ²⁾ Россия
Оборот розничной торговли - всего	301586,5	325165,0	346899,7	345656,8	362266,2	29804,0
в том числе:						
оборот торгующих организаций и индивидуальных предпринимателей, осуществляющих деятельность вне рынка	276126,2	300325,7	321526,1	319690,7	336986,5	27868,6
продажа товаров на розничных рынках и ярмарках	25460,3	24839,3	25373,6	25966,1	25279,8	1935,4
Из общего объема оборота розничной торговли:						
пищевые продукты, включая напитки, и табачные изделия	142677,3	157562,1	177295,0	172451,0	169906,4	14359,3
непродовольственные товары	158909,2	167602,9	169604,7	173205,8	192359,8	15444,7
Оборот общественного питания	8562,9	9152,5	10157,2	11027,4	11436,9	1427,3
Оборот розничной торговли на душу населения, тыс. рублей	117,1	126,9	136,0	136,1	143,3	203,0
Оборот общественного питания на душу населения, тыс. рублей	3,3	3,6	4,0	4,3	4,5	9,7

¹⁾ Данные уточнены по итогам годовых обследований хозяйствующих субъектов.

²⁾ Предварительные данные.

19.2. Оборот розничной торговли по Российской Федерации и субъектам Южного федерального округа

в 2017 г.¹⁾

(в фактически действующих ценах; млн. рублей)

	2017	В % к 2016 ²⁾	На душу населения, тыс. рублей
Российская Федерация, млрд. рублей	29804,0	101,2	203,0
Южный федеральный округ	3127996,7	101,4	190,4
из него:			
Республика Адыгея	83708,3	100,7	184,7
Республика Калмыкия	19769,1	100,7	71,5
Республика Крым	228699,5	101,4	119,5
Краснодарский край	1304917,1	101,0	233,6
Астраханская область	171161,2	100,0	168,1
Волгоградская область	362266,2	101,4	143,3
Ростовская область	880421,6	100,3	208,4
г. Севастополь	77053,7	123,4	178,1

¹⁾ Предварительные данные.

²⁾ В сопоставимых ценах.

19.3. Структура оборота розничной торговли¹⁾

(в фактически действующих ценах; в % от оборота розничной торговли по соответствующей группе товаров)

Пищевые продукты, включая напитки, и табачные изделия

Непродовольственные товары

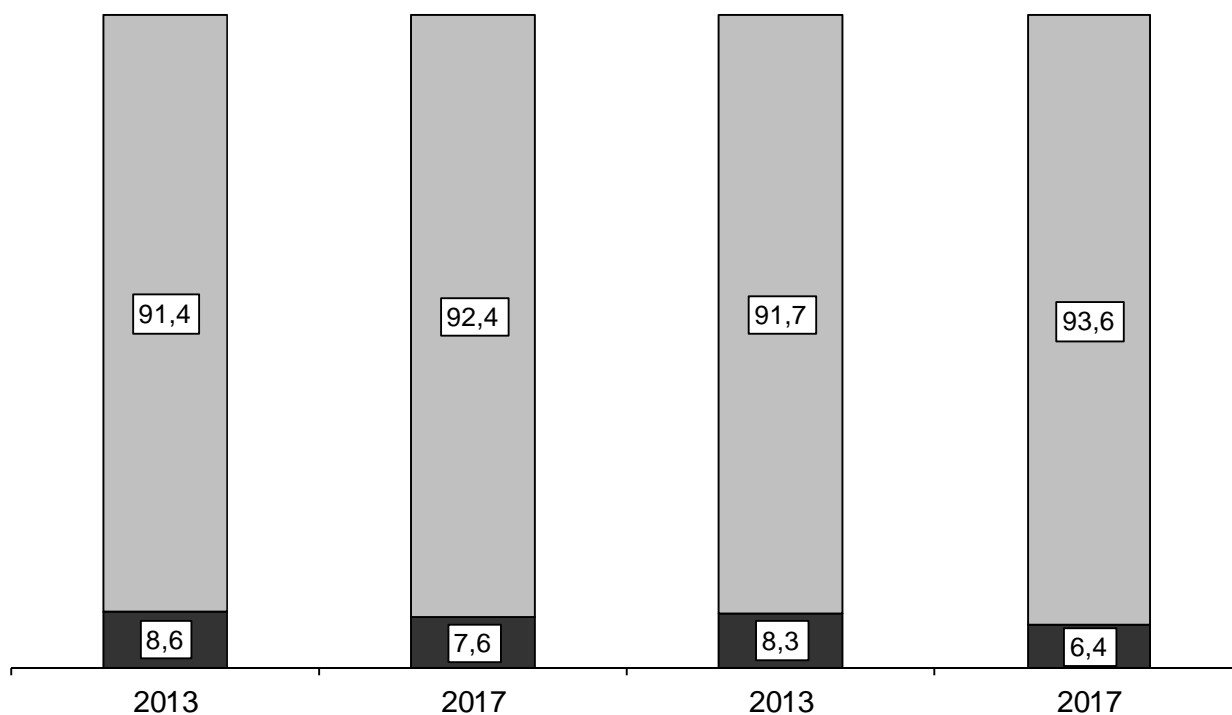

□ торгующие организации и индивидуальные предприниматели, реализующие товары вне рынка

■ розничные рынки и ярмарки

¹⁾ 2017 г. – предварительные данные.

**19.4. Структура формирования оборота розничной торговли по
типам хозяйствующих субъектов**
в 2013 г. и 2017 г.¹⁾
(в процентах)

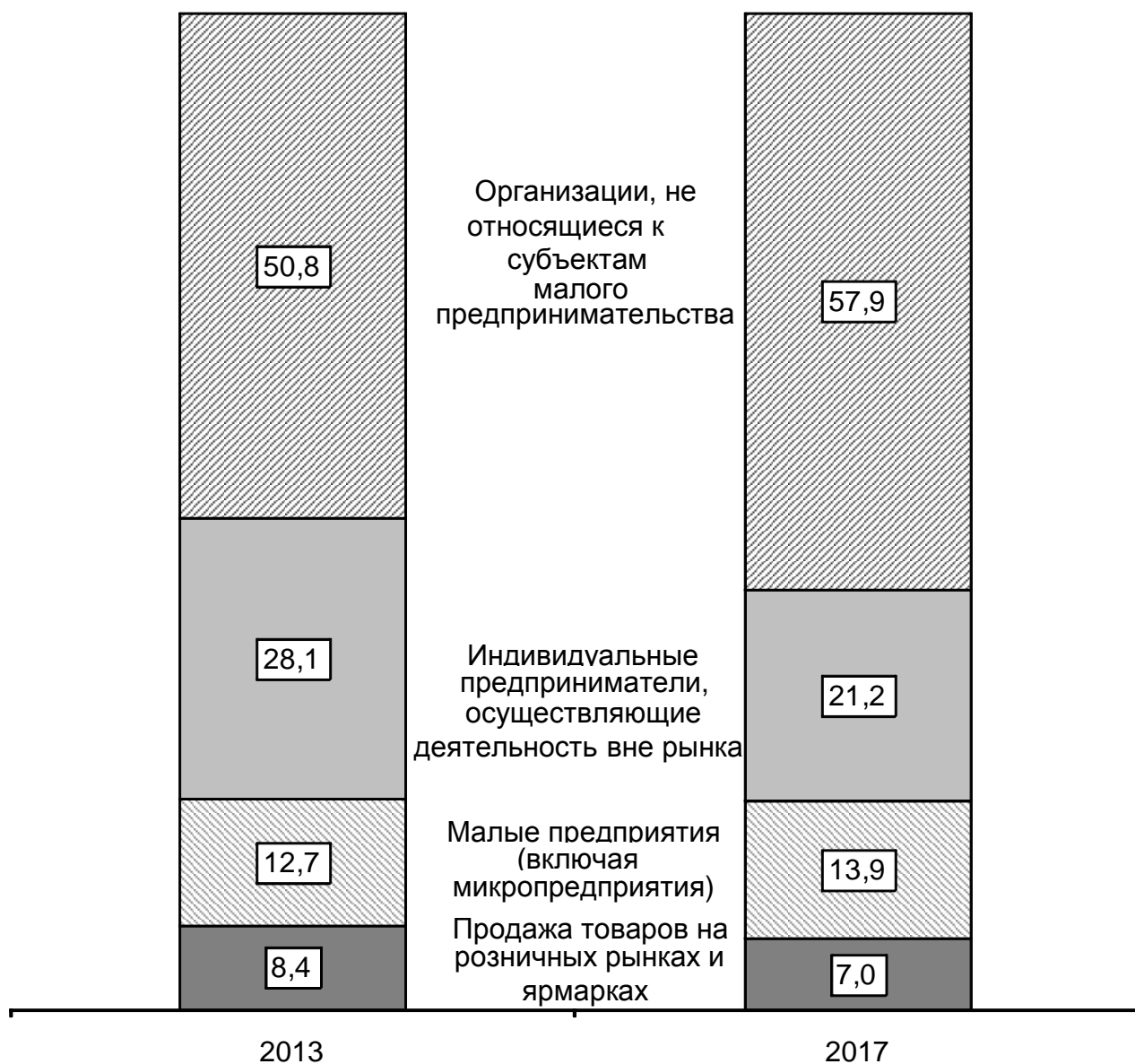

¹⁾ 2017 г. - предварительные данные.

**19.5. Распределение оборота розничной торговли
по формам собственности
(в фактически действующих ценах)**

	2013		2014		2015	
	млн. рублей	в % к итогу	млн. рублей	в % к итогу	млн. рублей	в % к итогу
Оборот розничной торговли - всего	301586,5	100	325165,0	100	346899,7	100
в том числе по формам собственности:						
государственная, включая муниципальную	5821,9	2	6756,0	2	9632,0	3
частная	251460,2	83	264806,1	81	290338,6	84
смешанная и другие негосударственные	44304,4	15	53602,9	17	46929,1	13

Продолжение табл. 19.5

	2016		Справочно: 2016 Россия	
	млн. рублей	в % к итогу	млрд. рублей	в % к итогу
Оборот розничной торговли - всего	345656,8	100	28317,3	100
в том числе по формам собственности:				
государственная, включая муниципальную	9823,6	3	233,9	1
частная	283967,7	82	24228,4	86
смешанная и другие негосударственные	51865,5	15	3855,0	14

19.6. Макроструктура оборота розничной торговли¹⁾ (в процентах)

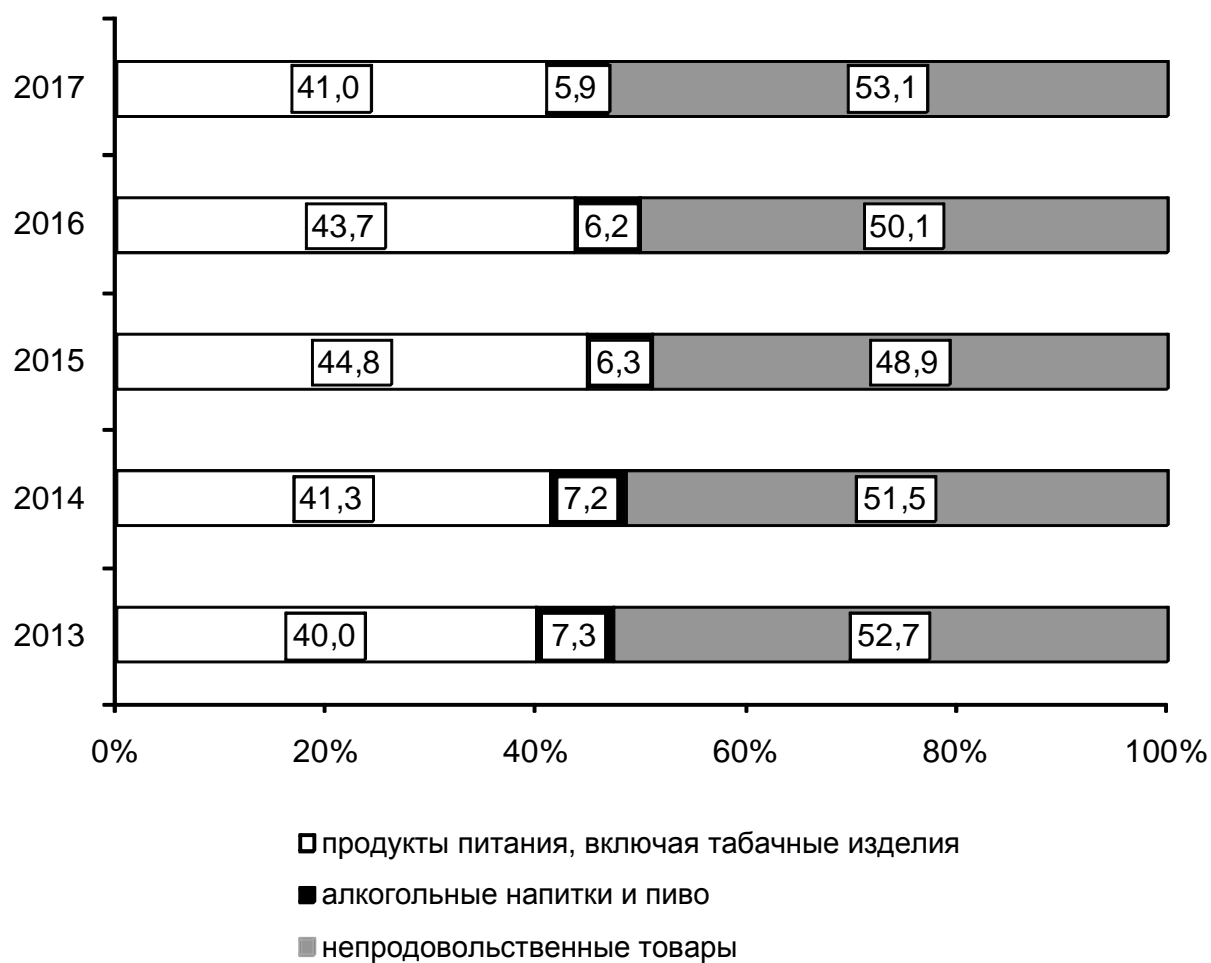

¹⁾ Данные за 2016 г. уточнены по итогам годовых обследований хозяйствующих субъектов, за 2017 г. - предварительные данные.

Оптовая торговля

19.7. Вывоз потребительских товаров предприятиями-производителями и организациями оптовой торговли за пределы Волгоградской области (тонн)

	2012	2013	2014	2015	2016
Мясо и мясо птицы, кроме субпродуктов	17312,7	17569,1	23271,2	20914,0	16478,2
Изделия колбасные	958,2	1666,4	1647,2	814,8	-
Масло сливочное	1050,0	1098,8	1578,6	1386,1	1184,3
Сыры и продукты сырные	7806,0	5131,2	9885,7	9473,3	9627,6
Кондитерские изделия	6959,2	6445,0	6616,9	7292,6	10731,5
Крупа	4069,4	5035,6	4611,2	2889,4	2809,2
Молоко жидкое, обработанное	8283,5	11402,7	9511,4	12473,3	14361,5
Масла растительные	89711,2	84498,1	96132,2	105039,7	179341,2

Услуги

19.8. Объём платных услуг населению (в фактически действовавших ценах; млн. рублей; Россия – млрд. рублей)¹⁾

	2013	2014	2015	2016	2017 ²⁾	Справочно: 2017 ²⁾ Россия
Всего оказано услуг	113897,1	120534,9	131503,6	125910,5	133384,2	8839,0
в том числе по видам услуг:						
бытовые	14368,2	15373,8	16562,5	16865,5	15165,7	910,9
транспортные	19582,2	20144,3	20742,8	18357,7	18838,6	1769,1
связи	18580,8	19227,6	19086,6	18124,1	-	-
почтовой связи, курьерские услуги	-	-	-	-	711,3	61,9
телеком- муникационные	-	-	-	-	18989,1	1274,0
жилищные	5384,5	5454,7	6655,6	8363,8	8530,3	607,2
коммунальные	25751,8	27310,2	32329,3	27913,8	31409,6	1886,2
учреждений культуры	1546,5	1767,9	1827,5	1765,9	2561,3	151,8
туристических агентств, туроператоров и прочие услуги по бронированию и сопутствующие им услуги	1558,8	1705,9	1903,9	2117,7	1947,9	142,2
услуги гостиниц и аналогичных средств размещения	1136,1	1181,8	1231,7	1449,0	935,8	224,6
физической культуры и спорта	541,4	583,2	792,3	997,8	877,2	72,0
медицинские	6910,8	7595,4	7308,5	8220,9	9443,4	591,5
санаторно- курортных организаций	746,4	815,5	969,1	817,6	691,7	120,7
ветеринарные	208,1	225,6	232,1	277,0	305,1	17,0
юридические	1634,6	1638,3	1680,9	1531,9	1493,6	101,6

¹⁾ По данным годовых форм федерального статистического наблюдения.

²⁾ Предварительные данные.

Продолжение табл. 19.8

	2013	2014	2015	2016	2017 ¹⁾	Справочно: 2017 ²⁾ Россия
системы образования	7971,4	9015,0	12046,2	10408,7	13031,3	592,9
социальные услуги, предоставляемые гражданам пожилого возраста и инвалидам	10,6	16,6	34,3	62,7	101,7	21,0
прочие	7964,9	8479,3	8100,3	8636,2	8350,6	294,3
Оказано услуг в расчете на душу населения, рублей	44213,6	47024,1	51536,4	49559,9	52757,8	60193,9

¹⁾ Предварительные данные.

19.9. Объём платных услуг по Российской Федерации и субъектам Южного федерального округа

в 2017 г.¹⁾

(в фактически действовавших ценах; млн. рублей)

	2017	В % к 2016 ²⁾
Российская Федерация, млрд. рублей	8839,0	100,2
Южный федеральный округ	999784,4	100,1
из него:		
Республика Адыгея	13742,0	101,1
Республика Калмыкия	5422,2	106,5
Республика Крым	86429,3	90,7
Краснодарский край	480839,0	102,2
Астраханская область	37175,0	98,8
Волгоградская область	133384,2	91,4
Ростовская область	207734,0	102,3
г. Севастополь	35058,6	125,9

¹⁾ Предварительные данные.

²⁾ В сопоставимых ценах.

19.10. Структура платных услуг по видам¹⁾

	Удельный вес в общем объеме услуг, %					справочно: 2017 ²⁾ Россия
	2013	2014	2015	2016	2017 ²⁾	
Объем платных услуг - всего	100	100	100	100	100	100
в том числе по видам услуг:						
бытовые	12,6	12,8	12,6	13,4	11,4	10,3
транспортные	17,2	16,7	15,8	14,6	14,1	20,0
связи	16,3	16,0	14,5	14,4	-	-
почтовой связи, курьерские услуги	-	-	-	-	0,5	0,7
телекоммуникационные	-	-	-	-	14,2	14,4
жилищные	4,7	4,5	5,1	6,6	6,4	6,9
коммунальные	22,5	22,5	24,5	22,2	23,5	21,3
учреждений						
культуры	1,4	1,5	1,4	1,4	1,9	1,7
туристических агентств, туроператоров и прочие						
услуги по бронированию и сопутствующие им						
услуги	1,4	1,4	1,4	1,7	1,5	1,6
услуги гостиниц и аналогичных средств						
размещения	1,0	1,0	0,9	1,2	0,7	2,5
физической						
культуры и спорта	0,5	0,5	0,6	0,8	0,7	0,8
медицинские	6,1	6,3	5,6	6,5	7,1	6,7
санаторно-курортных						
организаций	0,7	0,7	0,7	0,6	0,5	1,4
ветеринарные	0,2	0,2	0,2	0,2	0,2	0,2
юридические	1,4	1,4	1,3	1,2	1,1	1,1
системы						
образования	7,0	7,5	9,2	8,3	9,8	6,7
социальные услуги, предоставляемые						
гражданам пожилого						
возраста и инвалидам	0,0	0,0	0,0	0,0	0,1	0,2
прочие	7,0	7,0	6,2	6,9	6,3	3,3

¹⁾ По данным годовых форм федерального статистического наблюдения.

²⁾ Предварительные данные.

19.11. Объём бытовых услуг населению
(в фактически действовавших ценах; млн. рублей)¹⁾

	2013	2014	2015	2016	2017 ²⁾	Справочно: 2017 ²⁾ Россия
Объём бытовых услуг - всего	14368,2	15373,8	16562,5	16865,5	15165,7	910931,2
в том числе:						
ремонт, окраска и пошив обуви	117,8	121,1	98,0	108,8	48,0	12224,1
ремонт и пошив швейных, меховых и кожаных изделий, головных уборов и изделий текстильной галантереи, ремонт, пошив и вязание трикотажных изделий	366,5	372,4	423,9	452,3	250,7	29596,4
ремонт и техническое обслуживание бытовой радиоэлектронной аппаратуры, бытовых машин и приборов, ремонт и изготовление металлоизделий	816,6	856,8	844,3	861,1	1466,7	48275,3
техническое обслуживание и ремонт транспортных средств, машин и оборудования	2937,0	3373,8	4303,7	4733,4	3723,8	278169,0
изготовление и ремонт мебели	810,8	909,3	770,0	701,8	860,5	31894,6
химчистка и крашение	110,4	111,6	97,5	82,9	-	-
услуги прачечных	69,3	70,4	61,5	26,9	-	-
химическая чистка и крашение, услуги прачечных	-	-	-	-	125,3	7942,8
ремонт и строительство жилья и других построек	4675,5	4721,2	4830,7	4388,7	4859,8	259318,2
услуги фотоателье	303,9	321,0	369,1	383,4	363,8	13488,3
услуги бань и душевых	556,7	559,0	427,6	425,1	363,3	24701,1
услуги парикмахерских	1208,4	1301,5	1824,2	2028,3	1307,4	97395,3
услуги предприятий по прокату	220,3	227,7	224,3	268,6	158,2	14891,2
ритуальные	1061,3	1157,0	1136,1	1319,0	940,3	58957,2
прочие	1113,7	1271,0	1151,7	1085,4	697,9	34077,6
Оказано бытовых услуг в расчете на душу населения, рублей ³⁾	5577,6	5997,8	6490,9	6638,5	5998,5	6203,5

¹⁾ По данным годовых форм федерального статистического наблюдения.

²⁾ Предварительные данные.

³⁾ Показатели за 2013-2016 гг. рассчитаны с использованием численности населения, пересчитанной с учетом итогов ВПН-2010.

19.12. Структура бытовых услуг по видам¹⁾

	Удельный вес в объеме бытовых услуг, %					справочно: 2017 ²⁾ Россия
	2013	2014	2015	2016	2017 ²⁾	
Объем бытовых услуг - всего	100	100	100	100	100	100
в том числе:						
ремонт, окраска и пошив обуви	0,8	0,8	0,6	0,6	0,3	1,3
ремонт и пошив швейных, меховых и кожаных изделий, головных уборов и изделий текстильной галантереи, ремонт, пошив и вязание трикотажных изделий	2,6	2,4	2,6	2,7	1,7	3,2
ремонт и техническое обслуживание бытовой радиоэлектронной аппаратуры, бытовых машин и приборов, ремонт и изготовление метал- лоизделий	5,7	5,6	5,1	5,1	9,7	5,3
техническое обслуживание и ремонт транспортных средств, машин и оборудования	20,4	21,9	26,0	28,1	24,6	30,5
изготовление и ремонт мебели	5,6	5,9	4,6	4,2	5,7	3,5
химчистка и крашение	0,8	0,7	0,6	0,5	-	-
услуги прачечных	0,5	0,5	0,4	0,2	-	-
химическая чистка и крашение, услуги прачечных	-	-	-	-	0,8	0,9
ремонт и строительство жилья и других построек	32,5	30,7	29,0	26,0	32,0	28,5
услуги фотоателье	2,1	2,1	2,2	2,3	2,4	1,5
услуги бань и душевых	3,9	3,6	2,6	2,5	2,4	2,7
услуги парикмахерских	8,4	8,5	11,0	12,0	8,6	10,7
услуги предприятий по прокату	1,5	1,5	1,4	1,6	1,0	1,6
ритуальные	7,4	7,5	6,9	7,8	6,2	6,5
прочие	7,8	8,3	7,0	6,4	4,6	3,7

¹⁾ По данным годовых форм федерального статистического наблюдения.

²⁾ Предварительные данные.

20

НАУКА

Организации, выполнявшие исследования
и разработки

Кадры науки

Подготовка научных кадров

Раздел содержит данные, характеризующие состояние и развитие основных составляющих научного потенциала области.

Более подробную информацию можно найти в ежегодных статистических обозрениях «О подготовке научных кадров в Волгоградской области», «Научный потенциал Волгоградской области», а также в ежеквартальном статистическом обзоре «Индикаторы науки в Волгоградской области».

Статистические данные охватывают организации, выполнявшие научные исследования и разработки по видам экономической деятельности.

Персонал, занятый исследованиями и разработками – совокупность лиц, чья творческая деятельность, осуществляемая на систематической основе, направлена на увеличение и поиск новых областей применения знаний, а также занятых оказанием прямых услуг, связанных с выполнением исследований и разработок. В статистике персонал, занятый исследованиями и разработками, учитывается как списочный состав работников организаций (соответствующих подразделений: образовательных организаций высшего образования; организаций промышленности и др.), выполнявших исследования и разработки, по состоянию на конец отчетного года.

В составе персонала, занятого исследованиями и разработками, выделяются четыре категории: исследователи, техники, вспомогательный и прочий персонал.

Исследователи - работники, профессионально занимающиеся научными исследованиями и разработками и непосредственно осуществляющие создание новых знаний, продуктов, процессов, методов и систем, а также управление указанными видами деятельности. Исследователи обычно имеют законченное высшее образование.

Техники – работники, участвующие в научных исследованиях и разработках, выполняющие технические функции, как правило, под руководством исследователей.

Вспомогательный персонал - работники, выполняющие вспомогательные функции, связанные с проведением исследований и разработок: работники планово-экономических, финансовых подразделений, патентных служб, подразделений научно-технической информации, научно-технических библиотек. Рабочие, осуществлявшие монтаж, наладку, обслуживание и ремонт научного оборудования и приборов, опытных (экспериментальных) производств; лаборанты, не имеющие высшего и среднего профессионального образования.

Прочий персонал - работники по хозяйственному обслуживанию, а также выполняющие функции общего характера, связанные с деятельностью организации в целом (работники бухгалтерии, кадровой службы, канцелярии, подразделения материально-технического обеспечения и т.п.)

Аспиранты – лица, обучающиеся в аспирантуре по программе подготовки научно-педагогических кадров (п.4. ст.33 Федерального закона от 29.12.2012 № 273-ФЗ «Об образовании в Российской Федерации»).

Аспирантура – подготовка кадров высшей квалификации по программам подготовки научно-педагогических кадров в образовательных организациях высшего образования, организациях дополнительного профессионального образования и научных организациях.

К освоению программ подготовки научно-педагогических кадров в аспирантуре допускаются лица, имеющие образование не ниже высшего (специалитет или магистратура) (п.4 ст.69 Федерального закона от 29.12.2012 № 273-ФЗ «Об образовании в Российской Федерации»).

Краткий аналитический обзор

В Волгоградской области в 2017 г. **научными исследованиями и разработками** занимались 43 организации, как и в 2013 г., но на 3 организации меньше, чем в 2016 г. Численность персонала, занятого научными исследованиями и разработками, с 2013 г. по 2017 г. уменьшилась на 6 человек.

В 2017 г. 14 учреждений области имели в своем составе аспирантуры, 4 учреждения – докторантуры. Подготовкой научных и научно-педагогических кадров занимались образовательные учреждения высшего образования, имеющие 10 аспирантур и 4 докторантуры (в 2013 г. – 12 аспирантур и 8 докторантур), а также научные учреждения, располагающие 4 аспирантурами.

Численность обучающихся в аспирантурах области за период с 2013 г. по 2017 г. уменьшилась на 841 человека (на 49,6%) и составила к концу 2017 г. 855 человек (75,0% обучались на очной форме обучения), в сравнении с 2016 г. численность обучающихся в аспирантурах снизилась на 90 человек. В образовательных учреждениях высшего образования научную работу вели 834 аспиранта (в 2013 г. – 1657 аспирантов), в научных учреждениях – 21 аспирант (в 2013 г. – 39 аспирантов). По сравнению с данными 2016 г., число аспирантов в научных учреждениях увеличилось на 6 человек, в образовательных учреждениях высшего образования число аспирантов уменьшилось на 96 человек.

В 2017 г. **из аспирантуры выпущено** 237 высококвалифицированных специалистов, что на 148 человек (на 38,4%) меньше, чем в 2016 г. и на 267 человек (на 53,0%) меньше, чем в 2013 г. Выпуск аспирантов в образовательных учреждениях высшего образования по сравнению с 2013 г. уменьшился на 249 человек (на 51,3%), по сравнению с 2016 г. уменьшился на 136 человек. Выпуск аспирантов в научных организациях в 2017 г. составил 1 человека, что на 18 человек меньше, чем в 2013 г., и на 12 человек меньше, чем в 2016 г.

Доля аспирантов, окончивших аспирантуру с защитой диссертации, уменьшилась с 35,1% в 2013 г. до 25,7% в 2017 г.

Организации, выполнявшие исследования и разработки

20.1. Число организаций, выполнявших исследования и разработки, по видам экономической деятельности (на конец года)

	2013	2014	2015	2016	2017 ¹⁾
Число организаций – всего	43	47	53	46	43
в том числе по видам экономической деятельности:					
сельское хозяйство, охота и лесное хозяйство	3	3	3	3	1
обрабатывающие производства	3	2	3	3	1
научные исследования и разработки	16	20	18	18	20
высшее профессиональное образование	17	18	26	20	19
здравоохранение и предоставление социальных услуг	2	2	2	2	2
предоставление прочих коммунальных, социальных и персональных услуг	2	2	1	-	-

Кадры науки

20.2. Численность персонала, занятого исследованиями и разработками (на конец года; человек)

Годы	Среднесписочная численность персонала – всего	в том числе:			
		исследователи	техники	вспомогательный персонал	прочий персонал
2013	3568	1612	220	1019	717
2014	3732	1714	267	1009	742
2015	3957	2039	214	885	819
2016	4053	2083	164	1125	681
2017	3562 ¹⁾	... ²⁾	... ²⁾	... ²⁾	... ²⁾

¹⁾ Предварительные данные.

²⁾ Данных не имеется.

Подготовка научных кадров

20.3. Подготовка научных кадров

	2013	2014	2015	2016	2017
Всего					
Число учреждений, имевших аспирантуру	16	15	13	14	14
в том числе:					
научных учреждений	4	4	3	4	4
образовательных учреждений высшего образования	12	11	10	10	10
Численность аспирантов (на конец года; человек)	1696	1459	1196	945	855
в том числе:					
в научных учреждениях	39	23	23	15	21
в образовательных учреждениях высшего образования	1657	1436	1173	930	834
Выпуск из аспирантуры, человек	504	392	414	385	237
в том числе:					
научными учреждениями	19	8	4	13	1
образовательными учреждениями высшего образования	485	384	410	372	236
Из общего выпуска с защитой диссертации, человек	177	123	95	79	61
из них очной формы обучения					
Численность аспирантов (на конец года; человек)	933	856	790	679	641
в том числе:					
в научных учреждениях	16	12	16	15	21
в образовательных учреждениях высшего образования	917	844	774	664	620
Выпуск из аспирантуры, человек	360	244	177	231	151
в том числе:					
научными учреждениями	14	3	3	6	1
образовательными учреждениями высшего образования	346	241	174	225	150
Из общего выпуска защитили диссертации, человек	118	74	52	56	39

20.4. Численность аспирантов 1-4 года обучения¹⁾
в 2017 г.
(на конец года; человек)

	Численность аспирантов	
	всего	из них обучавшихся по очной форме обучения
Всего	839	633
в т.ч. по направлениям подготовки ²⁾ :		
математика и механика	6	6
компьютерные и информационные науки	2	2
физика и астрономия	35	35
химия	20	20
науки о земле	12	9
биологические науки	13	10
архитектура	15	10
техника и технологии строительства	40	32
информатика и вычислительная техника	74	71
электроника, радиотехника и системы связи	3	3
электро- и теплоэнергетика	3	3
машиностроение	57	57
химические технологии	10	10
промышленная экология и биотехнологии	6	6
техносферная безопасность и природообустройство	9	8
технологии материалов	11	11
техника и технологии наземного транспорта	8	8
управление в технических системах	3	3
фундаментальная медицина	27	18
клиническая медицина	82	32
науки о здоровье и профилактическая медицина	17	14
фармация	1	1
сельское, лесное и рыбное хозяйство	62	52
ветеринария и зоотехния	47	28
психологические науки	10	8
экономика и управление	85	43
социология и социальная работа	15	13

¹⁾ Показатель введен, начиная с отчета за 2017 г.

²⁾ В соответствии с Федеральным законом от 29.12.2012 г. № 273-ФЗ «Об образовании в Российской Федерации» прием в аспирантуру с 01.01.2014 г. осуществляется по направлениям подготовки, утвержденным приказом Минобрнауки России от 12.09.2013 № 1061 «Об утверждении перечней специальностей и направлений подготовки высшего образования».

Продолжение табл. 20.4

	Численность аспирантов	
	всего	из них обучавшихся по очной форме обучения
юриспруденция	38	19
политические науки и регионоведение	14	12
средства массовой информации и информационно-библиотечное дело	4	4
образование и педагогические науки	32	27
языкознание и литературоведение	41	32
история и археология	12	11
философия, этика и религиоведение	3	3
физическая культура и спорт	13	12
культуроведение и социокультурные проекты	9	-

20.5. Численность аспирантов 5 года обучения по отраслям наук¹⁾ в 2017 г.
(на конец года; человек)

	Численность аспирантов	
	всего	из них на очной форме обучения
Всего	16	8
физико-математические науки	1	-
химические науки	1	1
биологические науки	3	3
технические науки	3	2
сельскохозяйственные науки	4	1
исторические науки и археология	-	-
экономические науки	4	1
философские науки	-	-
филологические науки	-	-
юридические науки	-	-
педагогические науки	-	-
медицинские науки	-	-
документальная информация	-	-
психологические науки	-	-
социологические науки	-	-
политология	-	-
культурология	-	-
науки о Земле	-	-

¹⁾ Показатель введен, начиная с отчета за 2017 г. Отрасли наук приведены в соответствии с «Номенклатурой специальностей научных работников», утвержденной приказом Минобрнауки России от 25.02.2009 г. № 59.

**20.6. Выпуск из аспирантуры с защитой диссертации
по отраслям наук¹⁾
(человек)**

	2013		2014	
	выпуск аспи- рантов	из него с защитой диссер- тации	выпуск аспи- рантов	из него с защитой диссер- тации
Всего	504	177	392	123
физико-математические науки	28	9	20	9
химические науки	17	6	9	3
биологические науки	14	3	19	5
технические науки	111	35	86	24
сельскохозяйственные науки	43	15	41	15
исторические науки и археология	8	7	5	1
экономические науки	67	19	52	12
философские науки	7	-	5	1
филологические науки	39	18	40	11
юридические науки	30	-	15	1
педагогические науки	41	12	29	6
медицинские науки	73	49	48	31
документальная информация	1	1	2	-
психологические науки	4	-	3	1
социологические науки	5	2	5	-
политология	2	-	4	-
культурология	4	-	5	3
науки о Земле	10	1	4	-

¹⁾ Отрасли науки приведены в соответствии с «Номенклатурой специальностей научных работников», утвержденной приказом Минобрнауки России от 25.02.2009 г. № 59.

	2015		2016		2017	
	выпуск аспи- рантов	из него с защи- той диссер- тации	выпуск аспи- рантов	из него с защи- той диссер- тации	выпуск аспи- рантов	из него с защи- той диссер- тации
Всего	414	95	385	79	124	32
физико- математические науки	21	3	18	6	5	-
химические науки	3	1	7	2	8	4
биологические науки	12	4	12	3	5	-
технические науки	103	12	132	18	31	4
сельскохозяйствен- ные науки	28	11	25	8	7	4
исторические науки и археология	7	-	10	1	1	-
экономические науки	55	11	42	7	13	2
философские науки	7	3	6	3	3	1
филологические науки	45	11	31	8	4	-
юридические науки	20	1	13	1	4	-
педагогические науки	38	4	23	-	7	1
медицинские науки	50	31	40	16	31	15
документальная информация	1	1	3	3	1	-
психологические науки	1	-	2	-	2	-
социологические науки	7	-	6	2	-	-
политология	5	-	4	-	1	-
культурология	4	2	5	1	1	1
науки о Земле	7	-	6	-	-	-

20.7. Выпуск из аспирантуры с защитой диссертации по направлениям подготовки (человек)

	2017 г.	
	выпуск аспирантов	из него с защитой диссертации
Всего	113	29
в т.ч. по направлениям подготовки ¹⁾ :		
математика и механика	-	-
компьютерные и информационные науки	2	-
физика и астрономия	-	-
химия	1	-
науки о земле	3	-
биологические науки	-	-
архитектура	-	-
техника и технологии строительства	-	-
информатика и вычислительная техника	-	-
электроника, радиотехника и системы связи	-	-
электро- и теплоэнергетика	-	-
машиностроение	-	-
химические технологии	-	-
промышленная экология и биотехнологии	-	-
техносферная безопасность и природообустройство	-	-
технологии материалов	-	-
техника и технологии наземного транспорта	-	-
управление в технических системах	-	-
фундаментальная медицина	12	9
клиническая медицина	16	5
науки о здоровье и профилактическая медицина	4	1
фармация	-	-
сельское, лесное и рыбное хозяйство	5	2
ветеринария и зоотехния	4	1
психологические науки	1	-
экономика и управление	15	2
социология и социальная работа	1	-
юриспруденция	7	2
политические науки и регионоведение	2	-
средства массовой информации и информационно-библиотечное дело	1	-
образование и педагогические науки	10	1
языкознание и литературоведение	16	4
история и археология	8	-
философия, этика и религиоведение	1	1
физическая культура и спорт	3	-
культуроведение и социокультурные проекты	1	1

¹⁾ В соответствии с Федеральным законом от 29.12.2012 г. № 273-ФЗ «Об образовании в Российской Федерации» прием в аспирантуру с 01.01.2014 г. осуществляется по направлениям подготовки, утвержденным приказом Минобрнауки России от 12.09.2013 г. № 1061 «Об утверждении перечней специальностей и направлений подготовки высшего образования».

ФИНАНСЫ

Государственные финансы

Денежно-кредитная система

Деятельность страховых организаций

Финансовые результаты организаций

Состояние взаиморасчётов в организациях

Раздел представляет статистику государственных финансов, денежно-кредитной системы, страховых организаций, финансов организаций.

Более подробная информация по данной тематике содержится в информационно-аналитическом обзоре и статистическом обзоре «Финансы Волгоградской области», статистических обзорах «Финансовые результаты деятельности организаций Волгоградской области», «Задолженность организаций Волгоградской области», «Имущественное состояние и финансовые итоги крупных и средних организаций Волгоградской области».

Финансовые результаты организаций по видам экономической деятельности начиная с итогов за январь 2017 г. разрабатываются Росстатом на основе внедряемых в статистическую практику новых версий классификаторов: Общероссийского классификатора видов экономической деятельности - ОКВЭД2 и Общероссийского классификатора продукции по видам экономической деятельности - ОКПД2. Разработка данных по ОКВЭД 2007 и ОКПД с января 2017 г. прекращена.

Динамические ряды до 2017 г., сформированные в соответствии с ранее действовавшими классификаторами ОКВЭД 2007 и ОКПД, приведены в предыдущем издании «Волгоградская область в цифрах. 2016».

Государственные финансы

Бюджет — форма образования и расходования денежных средств, предназначенных для финансового обеспечения задач и функций государства и местного самоуправления.

Бюджет субъекта Российской Федерации (региональный бюджет) предназначен для исполнения расходных обязательств субъекта Российской Федерации.

Бюджет субъекта Российской Федерации (*региональный бюджет*) и свод бюджетов муниципальных образований, входящих в состав субъекта Российской Федерации (без учета межбюджетных трансфертов между этими бюджетами), образуют **консолидированный бюджет области**.

Доходы бюджета — поступающие в бюджет денежные средства, за исключением средств, являющихся в соответствии с Бюджетным кодексом Российской Федерации источниками финансирования дефицита бюджета.

Доходы бюджетов образуются за счет налоговых и неналоговых видов доходов, а также за счет безвозмездных поступлений.

К **налоговым доходам** относятся предусмотренные налоговым законодательством Российской Федерации федеральные, региональные и местные налоги и сборы, а также пени и штрафы.

К **неналоговым доходам** бюджетов относятся:

доходы от использования имущества, находящегося в государственной или муниципальной собственности, после уплаты налогов и сборов, предусмотренных законодательством о налогах и сборах;

доходы от платных услуг, оказываемых бюджетными учреждениями, находящимися в ведении соответственно федеральных органов исполнительной власти, органов исполнительной власти субъектов Российской Федерации, органов

местного самоуправления, после уплаты налогов и сборов, предусмотренных законодательством о налогах и сборах;

средства, полученные в результате применения мер гражданско-правовой, административной и уголовной ответственности, в том числе штрафы, конфискации, компенсации, а также средства, полученные в возмещение вреда, причиненного Российской Федерации, субъектам Российской Федерации, муниципальным образованиям, и иные суммы принудительного изъятия;

иные неналоговые доходы.

К безвозмездным поступлениям относятся:

дотации из других бюджетов бюджетной системы Российской Федерации;

субсидии из других бюджетов бюджетной системы Российской Федерации (межбюджетные субсидии);

субвенции из федерального бюджета и (или) из бюджетов субъектов Российской Федерации;

иные межбюджетные трансферты из других бюджетов бюджетной системы Российской Федерации;

безвозмездные поступления от физических и юридических лиц, международных организаций и правительств иностранных государств, в том числе добровольные пожертвования.

Расходы бюджета — выплачиваемые из бюджета денежные средства, за исключением средств, являющихся в соответствии с Бюджетным кодексом Российской Федерации источниками финансирования дефицита бюджета.

Дефицит бюджета — превышение расходов бюджета над его доходами.

Профицит бюджета — превышение доходов бюджета над его расходами.

Денежно-кредитная система

Кредиты — кредиты, депозиты и прочие размещенные средства, предоставленные кредитными организациями (филиалами), действующими на территории Волгоградской области, нефинансовым организациям-резидентам, юридическим лицам - нерезидентам (кроме банков), физическим лицам (резидентам и нерезидентам), финансовым органам и внебюджетным фондам, банкам (резидентам и нерезидентам).

Объем предоставленных кредитов — сумма средств, предоставленных в течение отчетного периода по кредитным договорам (дополнительным соглашениям). Формируется нарастающим итогом с начала года.

Кредиты физическим лицам — кредиты, предоставленные физическим лицам (кроме кредитов физическим лицам-предпринимателям).

Экономические субъекты — юридические лица, физические лица, индивидуальные предприниматели.

Задолженность по кредитам — остаток задолженности (включая просроченную) по действующим кредитным договорам (дополнительным соглашениям) по состоянию на отчетную дату.

Финансовые результаты организаций

Статистика финансов организаций содержит показатели, отражающие финансовое положение организаций. Сбор данных осуществляется на основе форм статистической и бухгалтерской отчетности.

Сальдированный финансовый результат (прибыль минус убыток) — конечный финансовый результат, выявленный на основании бухгалтерского учета всех хозяйственных операций организаций. Представляет собой сумму прибыли (убытка) от продажи товаров, продукции (работ, услуг), основных средств, иного имущества организаций и чистых доходов от прочих операций.

Данные по сальдированному финансовому результату приводятся в фактически действовавших ценах, структуре и методологии соответствующих лет.

Состояние взаиморасчетов в организациях

Суммарная задолженность по обязательствам организаций включает кредиторскую задолженность и задолженность по кредитам банков и займам.

Дебиторская задолженность — сумма долгов, причитающихся организации от юридических и физических лиц в итоге хозяйственных взаимоотношений с ними, включает задолженность:

по расчетам с покупателями и заказчиками за товары, работы и услуги, в том числе задолженность, обеспеченную векселями полученными;

по расчетам с дочерними и зависимыми обществами;

сумма уплаченных другим организациям авансов по предстоящим расчетам в соответствии с заключенными договорами;

задолженность по расчетам с прочими дебиторами, включающую в себя задолженность финансовых и налоговых органов (в том числе по переплате по налогам, сборам и прочим платежам в бюджет);

задолженность работников организации по предоставленным им ссудам и займам за счет средств этой организации или кредита (ссуды на индивидуальное и кооперативное жилищное строительство, приобретение и благоустройство садовых участков, беспроцентные ссуды молодым семьям на улучшение жилищных условий или обзаведение домашним хозяйством и др.);

задолженность подотчетных лиц, поставщиков по недостачам товарно-материальных ценностей, обнаруженным при приемке;

задолженность по государственным заказам, федеральным программам за поставленные товары, работы и услуги, а также штрафы, пени и неустойки, признанные должником или по которым получены решения суда (арбитражного суда) или другого органа, имеющего в соответствии с законодательством Российской Федерации право на принятие решения об их взыскании, отнесенные на финансовые результаты организации.

Кредиторская задолженность — средства, подлежащие уплате или возврату организацией соответствующим юридическим и физическим лицам, включает задолженность:

по расчетам с поставщиками и подрядчиками за поступившие материальные ценности, выполненные работы и оказанные услуги, в том числе задолженность, обеспеченную векселями выданными;

задолженность по расчетам с дочерними и зависимыми обществами по всем видам операций;

с рабочими и служащими по оплате труда, представляющую собой начисленные, но не выплаченные суммы оплаты труда;

задолженность по отчислениям на государственное социальное страхование, пенсионное обеспечение и медицинское страхование работников организации;

задолженность по всем видам платежей в бюджет;

задолженность организации по платежам по обязательному и добровольному страхованию имущества и работников организации и другим видам страхования, в которых организация является страхователем;

авансы полученные, включающие сумму полученных авансов от сторонних организаций по предстоящим расчетам по заключенным договорам;

штрафы, пени и неустойки, признанные организацией или по которым получены решения суда (арбитражного суда) или другого органа, имеющего в соответствии с законодательством Российской Федерации право на принятие решения об их взыскании, и отнесенные на финансовые результаты организации.

Просроченная задолженность — задолженность, не погашенная в сроки, установленные договором.

Данные **по финансовым результатам и состоянию взаиморасчетов** приведены по организациям, средняя численность работников которых превышает 15 человек, кроме субъектов малого предпринимательства, банков, страховых и прочих финансово-кредитных организаций, государственных, муниципальных учреждений.

Деятельность страховых организаций

Страховые премии (взносы) — плата за страхование, которую страхователь (выгодоприобретатель) обязан уплатить страховщику в порядке и в сроки, которые установлены договором страхования.

Выплаты по договорам страхования — фактически произведенные страховой организацией страховые выплаты, а также возвращенные страхователем уплаченные ими страховые премии (взносы) и выплаченные выкупные суммы в случаях досрочного прекращения или изменения условий договора страхования и сострахования, а также суммы возмещенных расходов страхователя, произведенных в целях уменьшения убытков в случаях, если они были необходимы или были произведены им для выполнения указаний страховщика.

Краткий аналитический обзор

В 2013-2017 гг. наблюдался ежегодный рост доходной и расходной части консолидированного бюджета Волгоградской области, сокращение дефицита бюджета. За 2017 г. **доходы консолидированного бюджета области** (включая безвозмездные поступления) составили 107,7 млрд. рублей, **расходы** – 109,2 млрд. рублей. По сравнению с 2013 г. доходы консолидированного бюджета увеличились на 32,0%, расходы – на 17,8%. Бюджет области в 2017 г. исполнен с дефицитом в 1,5 млрд. рублей (в 2013 г. – с дефицитом в 11,1 млрд. рублей).

Основными источниками доходов бюджета региона являются налог на доходы физических лиц, налог на прибыль организаций, налог на имущество и акцизы. В 2013-2017 гг. их совокупный удельный вес складывался на уровне 65%-71%. Доля безвозмездных поступлений, осуществляемых в виде дотаций, субсидий, субвенций, варьировала от 16,7% в 2013 г. до 23,6% в 2017 г.

При распределении средств бюджета приоритетной остается социальная сфера. Удельный вес расходов на образование, культуру, здравоохранение, физическую культуру и спорт, социальную политику, варьировал от 68,1% в 2014 г. до 61,1% в 2017 г. Доля средств, направленных на развитие экономики, увеличилась с 15,9% в 2013 г. до 18,9% в 2017 г., в том числе на дорожное хозяйство – с 7,5% до 10,4%.

Финансовое состояние организаций Волгоградской области в 2013-2017 гг. не отличалось стабильностью. В отдельные годы наблюдался как рост прибыли, так и ее снижение. За 2017 г. по предварительным итогам **сальдированный финансовый результат** (прибыль минус убыток) организаций Волгоградской области составил +53,8 млрд. рублей, что на 0,7% больше, чем в 2013 г.

Удельный вес **убыточных организаций** в 2017 г. по сравнению с 2013 г. снизился на 10,0 п.п. и составил 26,7%.

Состояние платежей и расчетов в организациях региона в 2013-2017 гг. характеризовалось ростом общих объемов кредиторской задолженности и снижением, начиная с 2016 г., объемов дебиторской задолженности. Удельный вес просроченной кредиторской задолженности в ее общем объеме составлял от 10,8% в 2015 г. до 8,3% в 2017 г., доля просроченной дебиторской задолженности в 2013-2017 гг. ежегодно снижалась (с 12,9% до 8,1%).

Общий объем **кредиторской задолженности** на конец 2017 г. составил 289,3 млрд. рублей, превысив аналогичный показатель на конец 2013 г. на 23,7%. Просроченная кредиторская задолженность сложилась в сумме 24,0 млрд. рублей, что на 8,9% больше, чем на конец 2013 г.

Общий объем **дебиторской задолженности** составил на конец 2017 г. 218,7 млрд. рублей и по сравнению с данными на конец 2013 г. уменьшился на 1,4%. Просроченная дебиторская задолженность уменьшилась в 1,6 раза, составив на конец 2017 г. 17,7 млрд. рублей.

Удельный вес просроченных обязательств в общем объеме кредиторской задолженности в 2017 г. сложился ниже уровня 2013 г. на 1,1 п.п. (на конец 2017 г. – 8,3%, на конец 2013 г. – 9,4%). Доля дебиторской задолженности, не оплаченной в установленные сроки, уменьшилась в 2017 г. на 4,8 п.п. к уровню 2013 г.

Состояние банковской системы. По данным Отделения по Волгоградской области Южного главного управления Центрального банка РФ объем предоставленных кредитов юридическим лицам и индивидуальным предпринимателям, физическим лицам за 2017 г. составил 254,7 млрд. рублей, что на 12,7% меньше, чем за 2013 г. Наибольший объем предоставленных кредитов экономическим субъектам Волгоградской области за 2013-2017 гг. наблюдался в 2013 г. – 291,6 млрд. рублей.

Задолженность по предоставленным кредитам различным категориям заемщиков по состоянию на начало 2018 г. сложилась в сумме 291,1 млрд. рублей, на 6,2% превысив задолженность на начало 2014 г. По кредитам юридическим лицам и индивидуальным предпринимателям наблюдалось снижение задолженности на 9,6%, а по кредитам физическим лицам – увеличение на 24,7%.

В таблицах 21.6-21.9 представлены данные Росстата по страховым организациям, зарегистрированным на территории Волгоградской области, и филиалам инорегиональных страховых компаний, исходя из местонахождения объекта страхования в момент заключения договора.

Страховые премии (взносы) по Волгоградской области по сравнению с 2013 г. увеличились на 10,7% и в 2016 г. составили 6,8 млрд. рублей. В том числе в добровольном страховании вырос объем взносов по личному страхованию (в 1,6 раза) при уменьшении (на 24,3%) взносов по имущественному страхованию. В обязательном страховании увеличился объем страховых премий по гражданской ответственности владельцев транспортных средств на 31,8%.

Страховые выплаты в 2016 г. составили 5,0 млрд. рублей, что в 1,6 раза больше, чем в 2013 г. Рост обусловлен, в основном, увеличением страховых выплат по обязательному имущественному страхованию, в том числе гражданской ответственности владельцев транспортных средств (в 3,4 раза).

Государственные финансы

По данным Комитета финансов Волгоградской области

21.1. Консолидированный бюджет области¹⁾ (млн. рублей; в фактически действовавших ценах)

	2013	2014	2015	2016	2017 ²⁾
Доходы - всего	81631	95548	100283	101486	107744
в том числе:					
налог на прибыль организаций	15399	18392	19488	19421	20104
налог на доходы физических лиц	24186	26134	27219	29327	29840
налоги на имущество	10365	11370	12331	11898	12444
акцизы	7990	7713	7869	9343	7843
налоги, сборы и регулярные платежи за пользование природными ресурсами	39	44	41	66	55
платежи при пользовании природными ресурсами	239	252	253	263	234
безвозмездные поступления	13617	21278	22628	19941	25467
Расходы - всего	92735	104196	107519	108067	109226
в том числе:					
общегосударственные вопросы	8887	8948	9129	8545	8587
национальная безопасность и правоохранительная деятельность	695	714	948	803	738
национальная экономика	14757	13845	17900	20261	20593
из нее:					
сельское хозяйство и рыболовство	3870	3855	4590	3678	3831

¹⁾ Доходы и расходы бюджета приведены без учета внутренних оборотов.

²⁾ Предварительные данные.

Продолжение табл. 21.1

	2013	2014	2015	2016	2017 ¹⁾
транспорт	1930	1500	2202	2338	2434
дорожное хозяйство	6980	6668	7355	11252	11409
связь и информатика	232	233	383	266	297
жилищно-коммунальное хозяйство	5436	5721	5975	7034	7026
образование	26781	31005	29978	28771	28713
культура, кинематография, средства массовой информации	3165	3452	2979	3072	3280
здравоохранение, физическая культура и спорт	13876	17033	17706	6763	7805
социальная политика	16042	19447	19320	28876	26978
Превышение доходов над расходами (+), расходов над доходами (-)	-11105	-8648	-7236	-6581	-1483

¹⁾ Предварительные данные.

21.2. Структура консолидированного бюджета области¹⁾ (в процентах)

	2013	2014	2015	2016	2017 ²⁾
Доходы - всего	100	100	100	100	100
в том числе:					
налог на прибыль организаций	18,9	19,2	19,4	19,1	18,7
налог на доходы физических лиц	29,6	27,4	27,1	28,9	27,7
налоги на имущество	12,7	11,9	12,3	11,7	11,5
акцизы	9,8	8,1	7,8	9,2	7,3
налоги, сборы и регулярные платежи за пользование природными ресурсами	0,0	0,0	0,0	0,1	0,1
платежи при пользовании природными ресурсами	0,3	0,3	0,3	0,3	0,2
безвозмездные поступления	16,7	22,3	22,6	19,6	23,6
Расходы - всего	100	100	100	100	100
в том числе:					
общегосударственные вопросы	9,6	8,6	8,5	7,9	7,9
национальная безопасность и правоохранительная деятельность	0,7	0,7	0,9	0,7	0,7
национальная экономика	15,9	13,3	16,6	18,7	18,9
из нее:					
сельское хозяйство и рыболовство	4,2	3,7	4,3	3,4	3,5

¹⁾ Доходы и расходы бюджета приведены без учета внутренних оборотов.

²⁾ Предварительные данные.

Продолжение табл. 21.2

	2013	2014	2015	2016	2017 ¹⁾
транспорт	2,1	1,4	2,0	2,2	2,2
дорожное хозяйство	7,5	6,4	6,8	10,4	10,4
связь и информатика	0,2	0,2	0,4	0,2	0,3
жилищно-коммунальное хозяйство	5,9	5,5	5,6	6,5	6,4
образование	28,9	29,8	27,9	26,6	26,3
культура, кинематография, средства массовой информации	3,4	3,3	2,8	2,8	3,0
здравоохранение, физическая культура и спорт	15,0	16,3	16,5	6,3	7,1
социальная политика	17,3	18,7	18,0	26,7	24,7

¹⁾ Предварительные данные.

21.3. Исполнение консолидированного бюджета области в 2017 г.¹⁾

	Млн. рублей	В процентах от утверж- денного бюджета	В процентах к итогу
Доходы - всего	107744	96,0	100
в том числе			
налоговые и неналоговые доходы	82277	96,9	76,4
из них:			
налог на прибыль организаций	20104	101,1	18,7
налог на доходы физических лиц	29840	96,8	27,7
налоги на имущество	12444	100,2	11,5
акцизы	7843	87,8	7,3
налоги на совокупный доход	5428	100,0	5,0
доходы от использования имущества, находящегося в государственной и муниципальной собственности	2545	91,9	2,4
безвозмездные поступления	25467	92,9	23,6
Расходы - всего	109226	93,8	100
из них на:			
общегосударственные вопросы	8587	94,0	7,9
национальную безопасность и правоохранительную деятельность	738	93,4	0,7
национальную экономику	20593	91,3	18,9
в том числе на:			
сельское хозяйство и рыболовство	3831	98,7	3,5
транспорт	2434	92,6	2,2
дорожное хозяйство	11409	87,6	10,4
связь и информатику	297	95,3	0,3
жилищно-коммунальное хозяйство	7026	90,9	6,4
образование	28713	92,7	26,3
культуру, кинематографию	3078	91,3	2,8
средства массовой информации	202	97,5	0,2
здравоохранение	5963	95,2	5,5
физическую культуру и спорт	1842	83,3	1,7
социальную политику	26978	98,0	24,7
Превышение доходов над расходами (+), расходов над доходами (-)	-1483	-	-

¹⁾ Предварительные данные. Доходы и расходы консолидированного бюджета области приведены без учета внутренних оборотов.

Денежно-кредитная система

По данным Отделения по Волгоградской области Южного главного управления Центрального банка РФ

21.4. Кредитование экономических субъектов области банковским сектором Российской Федерации (млн. рублей)

Годы	Объем предостав- ленных кредитов – всего	В том числе:		
		юридическим лицам и индивидуальным предпринимателям	из них субъектам малого и среднего бизнеса	физическим лицам
2013	291593	184421	75907	107172
2014	289400	180626	64671	108774
2015	227532	157164	43936	70367
2016	256837	166740	62682	90096
2017	254663	138943	57631	115720

21.5. Задолженность по предоставленным кредитам по категориям заемщиков (на начало года; млн. рублей)

Годы	Задолженность по предостав- ленным кредитам, всего	В том числе:		
		юридическим лицам и индивидуальным предпринимателям	из них субъектам малого и среднего бизнеса	физическим лицам
2014	274033	147658	58352	126375
2015	293266	147870	58146	145396
2016	280341	142816	50840	137525
2017	273188	134236	46856	138952
2018	291084	133450	43631	157634

Деятельность страховых организаций

21.6. Страховые премии (взносы) по области по видам страхования¹⁾ за 2013-2016 гг. (млн. рублей)

	2013	2014	2015	2016
Всего по добровольному и обязательному страхованию	6157,7	6934,7	6811,8	6818,1
Добровольное страхование - всего	4353,4	5074,4	4236,3	4635,1
в том числе:				
личное страхование	1578,9	1984,9	2002,9	2534,0
в том числе				
жизни	316,2	320,5	354,5	844,3
из него:				
с условием периодических страховых выплат	47,5	46,7	69,6	256,2
пенсионное страхование	6,8	7,5	7,4	7,0
имущественное страхование	2774,4	3089,5	2233,4	2101,1
в том числе:				
имущества граждан	1456,0	1544,7	1206,6	1199,9
Обязательное страхование - всего	1804,3	1860,3	2575,5	2183,0
в том числе:				
личное страхование	-	-	-	-
из него:				
пассажиров (туристов, экскурсантов)	-	-	-	-
государственное страхование	-	-	-	-
имущественное страхование	1804,3	1860,3	2575,5	2183,0
в том числе:				
гражданской ответственности владельцев транспортных средств	1320,7	1471,6	2110,6	1740,7
Справочно: добровольное страхование за счет средств граждан	2648,9	2920,2	2598,7	3019,2

¹⁾ По данным Росстата, исходя из местонахождения объекта страхования в момент заключения договора. Приведены страховые взносы, собранные страховыми организациями, зарегистрированными на территории Волгоградской области и филиалами инорегиональных страховых компаний. Страховые операции на территории Волгоградской области осуществляли, в основном, филиалы инорегиональных страховых компаний, а также одна региональная страховая организация.

21.7. Страховые выплаты по области по видам страхования¹⁾
за 2013-2016 гг.
(млн. рублей)

	2013	2014	2015	2016
Всего по добровольному и обязательному страхованию	3221,3	3962,5	4345,7	5003,8
Добровольное страхование - всего	2101,0	2501,4	2172,0	1417,1
в том числе:				
личное страхование	575,0	589,1	676,3	707,7
в том числе				
жизни	52,9	66,3	124,4	113,0
из него:				
с условием периодических страховых выплат	2,9	11,0	18,9	2,8
пенсионное страхование	0,4	1,2	0,7	1,8
имущественное страхование	1526,0	1911,8	1495,7	709,4
в том числе:				
имущества граждан	1099,1	1208,0	866,1	492,8
Обязательное страхование - всего	1120,3	1461,0	2173,6	3586,7
в том числе:				
личное страхование	13,6	10,3	4,3	0,2
из него:				
пассажиров (туристов, экскурсантов)	0,0	-	-	-
государственное страхование	13,6	9,8	4,3	0,2
имущественное страхование	1106,8	1450,8	2169,3	3586,5
в том числе:				
гражданской ответственности владельцев транспортных средств	986,8	1328,2	1988,5	3336,8
Справочно: добровольное страхование за счет средств граждан	1275,3	1445,1	1145,6	713,0

¹⁾ По данным Росстата, исходя из местонахождения объекта страхования в момент заключения договора. Приведены страховые выплаты, произведенные страховыми организациями, зарегистрированными на территории Волгоградской области и филиалами инорегиональных страховых компаний. Страховые операции на территории Волгоградской области осуществляли, в основном, филиалы инорегиональных страховых компаний, а также одна региональная страховая организация.

**21.8. Структура страховых премий (взносов) по области
по видам страхования
за 2013-2016 гг.
(в процентах к итогу)**

	2013	2014	2015	2016
Всего по добровольному и обязательному страхованию	100	100	100	100
Добровольное страхование - всего	70,7	73,2	62,2	68,0
в том числе:				
личное страхование	25,6	28,6	29,4	37,2
в том числе				
жизни	5,1	4,6	5,2	12,4
из него:				
с условием периодических страховых выплат	0,8	0,7	1,0	3,8
пенсионное страхование	0,1	0,1	0,1	0,1
имущественное страхование	45,1	44,6	32,8	30,8
в том числе:				
имущества граждан	23,6	22,3	17,7	17,6
Обязательное страхование - всего	29,3	26,8	37,8	32,0
в том числе:				
личное страхование	-	-	-	-
из него:				
пассажиров (туристов, экскурсантов)	-	-	-	-
государственное страхование	-	-	-	-
имущественное страхование	29,3	26,8	37,8	32,0
в том числе:				
гражданской ответственности владельцев транспортных средств	21,4	21,2	31,0	25,5
Справочно: добровольное страхование за счет средств граждан	43,0	42,1	38,2	44,3

**21.9. Структура выплат по области по видам страхования
за 2013-2016 гг.
(в процентах к итогу)**

	2013	2014	2015	2016
Всего по добровольному и обязательному страхованию	100	100	100	100
Добровольное страхование - всего	65,2	63,1	50,0	28,3
в том числе:				
личное страхование	17,8	14,9	15,6	14,1
в том числе				
жизни	1,6	1,7	2,9	2,3
из него:				
с условием периодических страховых выплат	0,1	0,3	0,4	0,1
пенсионное страхование	0,0	0,0	0,0	0,0
имущественное страхование	47,4	48,2	34,4	14,2
в том числе:				
имущества граждан	34,1	30,5	19,9	9,8
Обязательное страхование - всего	34,8	36,9	50,0	71,7
в том числе:				
личное страхование	0,4	0,3	0,1	0,0
из него:				
пассажиров (туристов, экскурсантов)	0,0	-	-	-
государственное страхование	0,4	0,2	0,1	0,0
имущественное страхование	34,4	36,6	49,9	71,7
в том числе:				
гражданской ответственности владельцев транспортных средств	30,6	33,5	45,8	66,7
Справочно: добровольное страхование за счет средств граждан	39,6	36,5	26,4	14,2

Финансовые результаты организаций¹⁾

21.10. Сальдированный финансовый результат (прибыль минус убыток) организаций области по видам экономической деятельности¹⁾

за 2017 г.

(в фактически действовавших ценах; млн. рублей)

	2017
Всего	53785
в том числе:	
сельское, лесное хозяйство, охота, рыболовство и рыбоводство	3521
добыча полезных ископаемых	2969
обрабатывающие производства	37023
обеспечение электрической энергией, газом и паром; кондиционирование воздуха	1334
водоснабжение; водоотведение, организация сбора и утилизации отходов, деятельность по ликвидации загрязнений	95
строительство	1384
торговля оптовая и розничная; ремонт автотранспортных средств и мотоциклов	3093
транспортировка и хранение	925
деятельность гостиниц и предприятий общественного питания	8,0
деятельность в области информации и связи	705
деятельность по операциям с недвижимым имуществом	-19
деятельность профессиональная, научная и техническая	1961
деятельность административная и сопутствующие дополнительные услуги	698
образование	26
деятельность в области здравоохранения и социальных услуг	43
деятельность в области культуры, спорта, организации досуга и развлечений	11
предоставление прочих видов услуг	7,0

¹⁾ Данные приведены по организациям, кроме субъектов малого предпринимательства, банков, страховых и прочих финансово-кредитных организаций, государственных, муниципальных учреждений.

¹⁾ Знак (-) означает убыток.

**21.11. Убыточные организации области по видам
экономической деятельности
за 2017 г.**

	В процентах от общего числа организаций	Сумма убытка, млн. рублей
Всего	26,7	9961
в том числе:		
сельское, лесное хозяйство, охота, рыболовство и рыбоводство	16,4	736
добыча полезных ископаемых	14,3	10
обрабатывающие производства	25,2	6576
обеспечение электрической энергией, газом и паром; кондиционирование воздуха	45,6	237
водоснабжение; водоотведение, организация сбора и утилизации отходов, деятельность по ликвидации загрязнений	48,8	113
строительство	18,4	211
торговля оптовая и розничная; ремонт автотранспортных средств и мотоциклов	18,5	1475
транспортировка и хранение	32,4	280
деятельность гостиниц и предприятий общественного питания	41,7	10
деятельность в области информации и связи	20,0	3,2
деятельность по операциям с недвижимым имуществом	28,2	152
деятельность профессиональная, научная и техническая	31,6	131
деятельность административная и сопутствующие дополнительные услуги	7,7	0,2
образование	23,4	15
деятельность в области здравоохранения и социальных услуг	14,3	1,5
деятельность в области культуры, спорта, организации досуга и развлечений	27,3	1,7
предоставление прочих видов услуг	17,6	7,0

21.12. Финансовые результаты деятельности организаций по Российской Федерации и субъектам Южного федерального округа за 2017 г.¹⁾

	Сальдированный финансовый результат		Сумма убытка, млн. рублей	Удельный вес убыточных организаций, процентов
	млн. рублей	в процентах к 2016 г. ²⁾		
Российская Федерация	10045638	93,2	1955842	26,3
Южный федеральный округ	530459	90,2	89402	26,4
из него:				
Республика Адыгея	1136	52,9	1375	24,8
Республика Калмыкия	-273	-	762	24,6
Республика Крым	62895	181,3	5183	32,8
Краснодарский край	265270	64,3	32870	23,0
Астраханская область	68412	в 55,7 р.	3966	44,5
Волгоградская область	53785	114,8	9961	26,7
Ростовская область	77011	88,9	34019	24,7
г. Севастополь	2223	54,4	1266	36,3

¹⁾ Предварительные данные.

²⁾ По сопоставимому кругу организаций.

**21.13. Рентабельность проданных товаров, продукции (работ, услуг)
и активов организаций области по видам
экономической деятельности¹⁾
за 2017 г.
(в процентах)**

	Рентабельность проданных товаров, продукции (работ, услуг)	Рентабельность активов
Всего	6,9	5,9
в том числе:		
сельское, лесное хозяйство, охота, рыболовство и рыбоводство	17,7	6,6
добыча полезных ископаемых	33,3	21,6
обрабатывающие производства	9,4	8,1
обеспечение электрической энергией, газом и паром; кондиционирование воздуха	4,0	3,1
водоснабжение; водоотведение, организация сбора и утилизации отходов, деятельность по ликвидации загрязнений	0,8	0,6
строительство	7,8	6,2
торговля оптовая и розничная; ремонт автотранспортных средств и мотоциклов	2,3	4,4
транспортировка и хранение	0,3	4,3
деятельность гостиниц и предприятий общественного питания	2,7	2,8
деятельность в области информации и связи	0,4	8,0
деятельность по операциям с недвижимым имуществом	0,9	0,0
деятельность профессиональная, научная и техническая	8,6	3,6
деятельность административная и сопутствующие дополнительные услуги	24,6	37,5
образование	6,5	3,6
деятельность в области здравоохранения и социальных услуг	5,7	4,8
деятельность в области культуры, спорта, организации досуга и развлечений	8,6	5,3
предоставление прочих видов услуг	10,2	1,4

¹⁾ Знак (-) означает убыточность.

Состояние взаиморасчётов в организациях

21.14. Задолженность организаций¹⁾ области (на конец года; млн. рублей)

	2013	2014	2015	2016	2017
Суммарная задолженность	391508	440275	456390	455156	446204
в том числе просроченная	27003	29850	32976	30192	27368
из суммарной задолженности					
кредиторская задолженность	233872	268808	269991	279860	289289
в том числе просроченная	21992	25144	29098	26462	23953
задолженность по кредитам					
и займам	157636	171467	186398	175297	156915
в том числе просроченная	5011	4705	3879	3730	3415
Дебиторская задолженность	221801	240244	241583	238697	218729
в том числе просроченная	28591	23793	22719	19520	17654

¹⁾ С учетом задолженности прошлых лет.

21.15. Кредиторская и дебиторская задолженность организаций области по видам экономической деятельности
в 2017 г.
(на конец года)

	Кредиторская задолженность, млн. рублей	в том числе просроченная		Дебиторская задолженность, млн. рублей	в том числе просроченная	
		млн. рублей	в процентах от кредиторской задолженности		млн. рублей	в процентах от дебиторской задолженности
Всего	289289	23953	8,3	218729	17654	8,1
в том числе:						
сельское, лесное хозяйство, охота, рыболовство и рыбоводство	5824	1320	22,7	6209	14	0,2
добыча полезных ископаемых	2573	-	-	1837	8,7	0,5
обрабатывающие производства	152929	19594	12,8	114736	2363	2,1
обеспечение электрической энергией, газом и паром; кондиционирование воздуха	34044	2158	6,3	26636	12378	46,5
водоснабжение; водоотведение, организация сбора и утилизации отходов, деятельность по ликвидации загрязнений	2991	360	12,0	3097	1498	48,4
строительство	10110	330	3,3	9284	844	9,1
торговля оптовая и розничная; ремонт автотранспортных средств и мотоциклов	32977	22	0,1	17556	229	1,3
транспортировка и хранение	4564	91	2,0	6443	61	0,9

Продолжение табл. 21.15

	Кредиторская задолженность, млн. рублей	в том числе просроченная		Дебиторская задолженность, млн. рублей	в том числе просроченная	
		млн. рублей	в процентах от кредиторской задолженности		млн. рублей	в процентах от дебиторской задолженности
деятельность гостиниц и предприятий общественного питания	139	6,7	4,8	119	49	41,2
деятельность в области информации и связи	6098	-	-	5067	0,2	0,0
деятельность по операциям с недвижимым имуществом	4263	44	1,0	2349	48	2,0
деятельность профессиональная, научная и техническая	32010	14	0,0	24431	148	0,6
деятельность административная и сопутствующие дополнительные услуги	359	4,0	1,1	622	8,1	1,3
образование	220	8,8	4,0	99	2,1	2,1
деятельность в области здравоохранения и социальных услуг	115	-	-	135	0,6	0,4
деятельность в области культуры, спорта, организации досуга и развлечений	28	-	-	33	2,1	6,4
предоставление прочих видов услуг	43	0,1	0,2	75	0,1	0,1

**21.16. Задолженность организаций области по платежам в бюджет и государственные внебюджетные фонды по видам экономической деятельности в 2017 г.
(на конец года)**

	Задол- женность по плате- жам в бюджет	в том числе просроченная		Задол- жен- ность государ- ствен- ным внебюд- жетным фондам	в том числе просроченная	
		млн. рублей	в про- центах от за- должен- ности по плате- жам в бюджет		млн. рублей	в про- центах от задолжен- ности государ- ственным внебюд- жетным фондам
Всего	13268	1204	9,1	4364	1619	37,1
в том числе:						
сельское, лесное хозяйство, охота, рыболовство и рыбоводство	135	16	11,8	103	14	13,4
добыча полезных ископаемых	1016	-	-	17	-	-
обрабатывающие производства	8124	1099	13,5	3248	1540	47,4
обеспечение электрической энергией, газом и паром; кондиционирование воздуха	458	12	2,5	149	15	10,2
водоснабжение; водоотведение, организация сбора и утилизации отходов, деятельность по ликвидации загрязнений	124	41	33,1	49	17	34,8
строительство	483	24	4,9	154	8,3	5,4
торговля оптовая и розничная; ремонт автотранспортных средств и мотоциклов	1189	1,1	0,1	186	2,3	1,2
транспортировка и хранение	541	6,1	1,1	208	17	8,0

Продолжение табл. 21.16

	Задол- женность по плате- жам в бюджет	в том числе просроченная		Задол- жен- ность государ- ствен- ным внебюд- жетным фондам	в том числе просроченная	
		млн. рублей	в про- центах от за- должен- ности по плате- жам в бюджет		млн. рублей	в про- центах от задолжен- ности государ- ственным внебюд- жетным фондам
деятельность гостиниц и предприятий общественного питания	12	-	-	4,6	-	-
деятельность в области инфор- мации и связи	126	-	-	37	-	-
деятельность по операциям с недвижимым имуществом	80	3,1	3,9	25	3,0	12,0
деятельность профессиональ- ная, научная и техническая	888	-	-	148	-	-
деятельность административ- ная и сопут- ствующие дополнительные услуги	67	1,8	2,6	17	2,2	13,0
образование	5,5	0,4	7,6	6,4	0,2	3,1
деятельность в области здраво- охранения и со- циальных услуг	12	-	-	7,6	-	-
деятельность в области культу- ры, спорта, организации досуга и развлечений	3,2	-	-	1,0	-	-
предоставление прочих видов услуг	3,7	-	-	2,9	-	-

**21.17. Задолженность покупателей и поставщикам организаций
области по видам экономической деятельности
в 2017 г.
(на конец года)**

	Задол- женность покупа- телей	в том числе просроченная		Задол- жен- ность постав- щикам	в том числе просроченная	
		млн. руб.	в про- центах от за- должен- ности покупа- телей		млн. рублей	в про- центах от задолжен- ности постав- щикам
Всего	149474	16984	11,4	177284	18576	10,5
в том числе:						
сельское, лесное хозяйство, охота, рыболовство и рыбоводство	1950	13	0,7	3073	196	6,4
добыча полезных ископаемых	877	8,2	0,9	633	-	-
обрабатывающие производства	87590	1982	2,3	102400	15658	15,3
обеспечение электрической энергией, газом и паром; конди- ционирование воздуха	22790	12192	53,5	29472	1996	6,8
водоснабжение; водоотведение, организация сбора и утили- зации отходов, деятельность по ликвидации загрязнений	2054	1492	72,6	1464	298	20,3
строительство	4578	831	18,2	6271	286	4,6
торговля оптовая и розничная; ремонт автотран- спортных средств и мотоциклов	10790	226	2,1	19108	18	0,1
транспортировка и хранение	4884	44	0,9	2962	61	2,1

Продолжение табл. 21.17

	Задол- женность покупа- телей	в том числе просроченная		Задол- жен- ность постав- щикам	в том числе просроченная	
		млн. руб.	в про- центах от за- должен- ности покупа- телей		млн. руб.	в про- центах от задолжен- ности постав- щикам
деятельность гостиниц и предприятий общественного питания	81	49	60,3	69	6,7	9,7
деятельность в области инфор- мации и связи	3330	0,2	0,0	1555	-	-
деятельность по операциям с недвижимым имуществом	185	43	23,1	3166	35	1,1
деятельность профессиональ- ная, научная и техническая	9669	92	0,9	6760	14	0,2
деятельность административ- ная и сопут- ствующие дополнительные услуги	457	8,1	1,8	211	0,1	0,0
образование	53	2,1	3,9	41	8,2	19,7
деятельность в области здраво- охранения и со- циальных услуг	116	0,6	0,5	65	-	-
деятельность в области культу- ры, спорта, организации досуга и развлечений	10	2,1	21,5	17	-	-
предоставление прочих видов услуг	60	0,1	0,1	15	0,1	0,5

**21.18. Задолженность организаций области по полученным
кредитам банков и предоставленным займам по видам
экономической деятельности
в 2017 г.
(на конец года)**

	Млн. руб.		В процентах к итогу		Удельный вес просроченной задолженности в общей задолжен- ности по креди- там банков и займам
	всего	в том числе просро- ченная задолжен- ность	всего	просро- ченная задолжен- ность	
Всего	156915	3415	100,0	100,0	2,2
В том числе:					
сельское, лесное хозяйство, охота, рыболовство и рыбоводство	26663	944	17,0	27,6	3,5
добыча полезных ископаемых	2001	-	1,3	-	-
обрабатывающие производства	82117	1580	52,3	46,3	1,9
обеспечение электрической энергией, газом и паром; конди- ционирование воздуха	1497	-	1,0	-	-
водоснабжение; водоотведение, организация сбора и утилизации отходов, деятельность по ликвидации загрязнений	8089	-	5,2	-	-
строительство	2610	35	1,7	1,0	1,4
торговля оптовая и розничная; ремонт автотранспортных средств и мотоциклов	24793	856	15,8	25,1	3,5
транспортировка и хранение	2522	-	1,6	-	-

Продолжение табл. 21.18

	Млн. руб.		В процентах к итогу		Удельный вес просроченной задолженности в общей задолженности по кредитам банков и займам
	всего	в том числе просроченная задолженность	всего	просроченная задолженность	
деятельность гостиниц и предприятий общественного питания	14	-	0,0	-	-
деятельность в области информации и связи	372	-	0,2	-	-
деятельность по операциям с недвижимым имуществом	2370	-	1,5	-	-
деятельность профессиональная, научная и техническая	3350	-	2,1	-	-
деятельность административная и сопутствующие дополнительные услуги	3,2	-	0,0	-	-
образование	45	0,2	0,0	0,0	0,3
деятельность в области здравоохранения и социальных услуг	216	-	0,1	-	-
деятельность в области культуры, спорта, организации досуга и развлечений	251	-	0,2	-	-
предоставление прочих видов услуг	0,8	-	0,0	-	-

**21.19. Распределение организаций области
по просроченной задолженности
в 2017 г.
(на конец года; млн. рублей)**

	Число организаций, имевших просроченную задолженность, единиц		Удельный вес организаций, имевших просроченную задолженность, процентов	
	покупа- телей	постав- щикам	покупа- телей	постав- щикам
Всего	173	107	27,6	17,1
в том числе:				
сельское, лесное хозяйство, охота, рыболовство и рыбоводство	9	6	13,4	9,0
добыча полезных ископаемых	1	-	14,3	-
обрабатывающие производства	40	24	28,8	17,3
обеспечение электрической энергией, газом и паром; кондиционирование воздуха	37	30	64,9	52,6
водоснабжение; водоотведение, организация сбора и утилизации отходов, деятельность по ликвидации загрязнений	26	15	63,4	36,6
строительство	9	6	23,7	15,8
торговля оптовая и розничная; ремонт автотранспортных средств и мотоциклов	13	4	20,0	6,2
транспортировка и хранение	13	7	35,1	18,9
деятельность гостиниц и предприятий общественного питания	2	1	16,7	8,3

Продолжение табл. 21.19

	Число организаций, имевших просроченную задолженность, единиц		Удельный вес организаций, имевших просроченную задолженность, процентов	
	покупа- телей	постав- щикам	покупа- телей	постав- щикам
деятельность в области информации и связи	1	-	10,0	-
деятельность по операциям с недвижимым имуществом	10	3	25,6	7,7
деятельность профессиональная, научная и техническая	3	3	15,8	15,8
деятельность административная и сопутствующие дополнительные услуги	1	1	7,7	7,7
образование	5	6	10,6	12,8
деятельность в области здравоохранения и социальных услуг	1	-	14,3	-
деятельность в области культуры, спорта, организации досуга и развлечений	1	-	9,1	-
предоставление прочих видов услуг	1	1	5,9	5,9

21.20. Структура суммарной просроченной задолженности по обязательствам организаций области (на конец года; процентов)

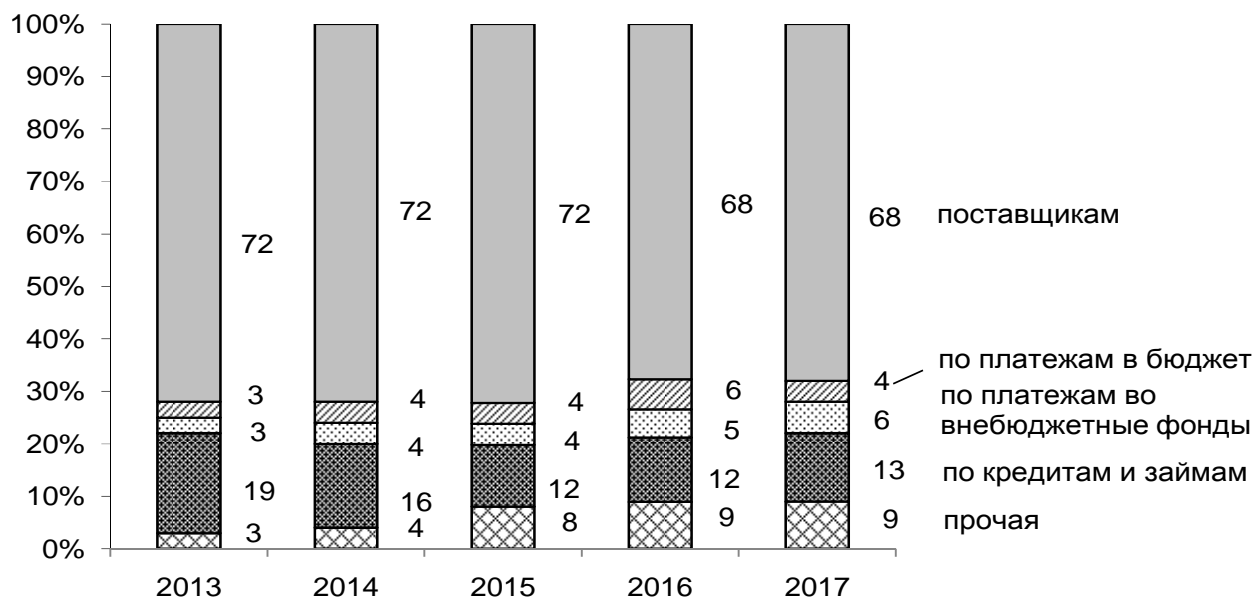

21.21. Дебиторская и кредиторская задолженность организаций по Российской Федерации и субъектам Южного федерального округа в 2017 г. (на конец года; млн. рублей)

	Дебиторская задолженность			Кредиторская задолженность		
	всего	в том числе просроченная		всего	в том числе просроченная	
		всего	в процентах к общей дебиторской задолженности		всего	в процентах к общей кредиторской задолженности
Российская Федерация	40270947	2321536	5,8	44367594	2620678	5,9
Южный федеральный округ	1515612	80935	5,3	1788897	103645	5,8
из него:						
Республика Адыгея	13164	599	4,6	20704	3100	15,0
Республика Калмыкия	2955	468	15,8	8741	2505	28,7
Республика Крым	63835	4203	6,6	70506	5735	8,1
Краснодарский край	667597	17687	2,6	696183	17013	2,4
Астраханская область	105784	10449	9,9	105321	3632	3,4
Волгоградская область	218729	17654	8,1	289289	23953	8,3
Ростовская область	429281	29026	6,8	580332	47331	8,2
г. Севастополь	14267	849	6,0	17821	376	2,1

ИНВЕСТИЦИИ

Инвестиции в основной капитал

В раздел включены статистические материалы, характеризующие объем, динамику и структуру инвестиций в основной капитал, приведены сведения об иностранных инвестициях.

Ряд показателей приведен по Российской Федерации и субъектам Южного федерального округа.

Более подробную информацию по данной тематике освещает статистическое обозрение «Инвестиционная и строительная деятельность в Волгоградской области».

Инвестиции в основной капитал представляют собой затраты на строительство, реконструкцию (включая расширение и модернизацию) объектов, которые приводят к увеличению их первоначальной стоимости, приобретение машин, оборудования, транспортных средств, производственного и хозяйственного инвентаря, бухгалтерский учет которых осуществляется в порядке, установленном для учета вложений во внеоборотные активы, инвестиции в объекты интеллектуальной собственности; культивируемые биологические ресурсы. Инвестиции в основной капитал приводятся без налога на добавленную стоимость.

Инвестиции в основной капитал по видам экономической деятельности начиная с итогов за январь 2017 г. разрабатываются Росстатом на основе внедряемых в статистическую практику новых версий классификаторов: Общероссийского классификатора видов экономической деятельности - ОКВЭД2 и Общероссийского классификатора продукции по видам экономической деятельности - ОКПД2. Разработка данных по ОКВЭД 2007 и ОКПД с января 2017 г. прекращена.

Динамические ряды до 2017 г., сформированные в соответствии с ранее действовавшими классификаторами ОКВЭД 2007 и ОКПД, приведены в предыдущем издании «Волгоградская область в цифрах. 2016».

Инвестиции в жилые здания и помещения, к которым относятся жилые помещения, здания или части зданий, используемые полностью или главным образом как места проживания: входящие в жилищный фонд (общего назначения, общежития, спальные корпуса школ-интернатов, детских домов, дома для престарелых и инвалидов) и не входящие в жилищный фонд (дома щитовые, домики садовые, помещения контейнерного типа жилые, вагоны-дома передвижные, помещения, приспособленные под жилье (такие как вагоны и кузова железнодорожных вагонов, суда и т.п.)).

Инвестиции в здания (кроме жилых) - затраты на строительство нежилых зданий, назначением которых является создание условий для труда, социально-культурного обслуживания населения, хранения материальных ценностей и т.д. К нежилым зданиям относятся: промышленные, сельскохозяйственные, коммерческие, торговые, административные, здания для проведения развлекательных мероприятий, гостиницы, рестораны, школы, больницы, тюрьмы и т.д.

Инвестиции в сооружения всех видов. К сооружениям относятся инженерно-строительные объекты, возведенные с помощью строительно-монтажных работ - автостреды, автомобильные, железные и монорельсовые дороги, взлетно-посадочные полосы аэродромов; стрельбища, полигоны, командные пункты; мосты, эстакады, туннели; водные магистрали, гавани, плотины, дамбы, волнорезы, насыпи для борьбы с наводнениями и другие гидротехнические сооружения; магистральные трубопроводы, линии связи и электропередачи; местные трубопроводы и кабели, вспомогательные сооружения; сооружения для горнодобывающей (шахты, туннели и другие сооружения, связанные с добычей полезных ископаемых) и обрабатывающей промышленности; спортивные сооружения и сооружения для отдыха, развлечений и

проведения досуга и т.д. К сооружениям относятся также исторические памятники.

Инвестиции на улучшение земель - затраты на мелиоративные работы; затраты на проведение культуртехнических работ на землях, не требующих осушения; террасирование крутых склонов; капитальные вложения на коренное улучшение земель; расчистку земельных участков, рекультивацию земли, изменение рельефа (планировку территории), расходы, связанные с предотвращением затопления, расходы, связанные с передачей прав собственности на землю и т.п.

Инвестиции в транспортные средства - затраты на приобретение транспортных средств: железнодорожного подвижного состава, подвижного морского и внутреннего водного, автомобильного, воздушного, городского электрического транспорта.

Инвестиции в информационное, компьютерное и телекоммуникационное (ИКТ) оборудование - затраты на приобретение информационного, компьютерного и телекоммуникационного (ИКТ) оборудования. К нему относятся информационное оборудование, комплектные машины и оборудование, предназначенные для преобразования и хранения информации, в состав которых могут входить устройства электронного управления, электронные и прочие компоненты, являющиеся частями этих машин и оборудования. К оборудованию для ИКТ также относятся различного типа вычислительные машины, включая вычислительные сети, самостоятельные устройства ввода-вывода данных, а также оборудование систем связи - передающая и приемная аппаратура для радиосвязи, радиовещания и телевидения, аппаратура электросвязи.

Инвестиции в прочие машины и оборудование, включая хозяйственный инвентарь и другие объекты - затраты на приобретение прочих машин и оборудования (входящих и не входящих в сметы строек), а также затраты на монтаж энергетического, подъемно-транспортного, насосно-компрессорного и другого оборудования на месте его постоянной эксплуатации, проверку и испытание качества монтажа (индивидуальное опробование отдельных видов машин и механизмов и комплексное опробование вхолостую всех видов оборудования).

Инвестиции в объекты интеллектуальной собственности - интеллектуальные продукты, являющиеся результатом мыслительной, интеллектуальной, духовной деятельности, исследований, разработок, инноваций, деятельности по разведке недр и оценки запасов полезных ископаемых, позволяющие достичь знаний, которые разработчики могут продать или использовать для собственной выгоды в производстве, поскольку использование этих знаний ограничено посредством юридической, правовой защиты (патентное, авторское право, смежные права) или другой защиты (организационная и техническая защита: например применение режима коммерческой тайны к результатам, полученным в ходе НИОКР, с целью предотвращения их использования другими лицами без разрешения организации).

К объектам интеллектуальной собственности относятся: произведения науки и других видов творческой деятельности в сфере производства (научные исследования, разработки и их результаты, торговые секреты, а также информация, получаемая в результате разведки недр и оценки запасов полезных ископаемых, программное обеспечение и базы данных для ЭВМ); оригиналы произведений развлекательного жанра, литературы и искусства; другие объекты интеллектуальной собственности (сообщение в эфир или по кабелю радио- или телепередач (вещание

организаций эфирного или кабельного вещания), фирменные наименования, товарные знаки и знаки обслуживания, наименования мест происхождения товаров, коммерческие обозначения и т.п.).

Инвестиции в объекты интеллектуальной собственности включают: затраты на научно-исследовательские, опытно-конструкторские и технологические работы, выполненные организациями (за исключением кредитных) собственными силами или являющимися по договору заказчиками указанных работ, результаты которых учитываются в бухгалтерском учете в качестве нематериальных активов, также научно-исследовательские, опытно-конструкторские и технологические работы, по которым получены результаты, подлежащие правовой охране, но не оформленные в установленном порядке, или по которым получены результаты, не подлежащие правовой охране в соответствии с нормами действующего законодательства.

Распределение инвестиций в основной капитал **по видам экономической деятельности** осуществляется в соответствии с Общероссийский классификатор видов экономической деятельности (ОКВЭД2) ОК 029-2014 (КДЕС РЕД. 2), исходя из той сферы деятельности, в рамках которой будут функционировать создаваемые или приобретаемые основные фонды.

Краткий аналитический обзор

За 2017 г. (по предварительным данным) инвестиции в основной капитал (по полному кругу организаций, включая досчеты на инвестиции, не наблюдаемые прямыми статистическими методами) составили 190,8 млрд. рублей, что в сопоставимой оценке на 5,0% больше, чем в 2016 г.

За счет собственных средств организаций (без субъектов малого предпринимательства и объема инвестиций, не наблюдаемых прямыми статистическими методами) в 2017 г. профинансировано 61,0% инвестиций в основной капитал (в 2013 г. – 56,9%), доля бюджетных средств составила 19,3% (в 2013 г. – 14,4%). На развитие обрабатывающих производств крупными и средними организациями в 2017 г. было направлено 31,4% всех инвестиций в основной капитал, что оказалось на уровне 2013 г.

Инвестиции в основной капитал

22.1. Инвестиции в основной капитал

	2013	2014	2015	2016	2017 ¹⁾
Инвестиции в основной капитал (в фактически действовавших ценах), млн. рублей	140680,1	182797,9	200190,7	183642,1	190770,4

22.2. Индексы физического объёма инвестиций в основной капитал (2010 г. = 100%; в постоянных ценах)

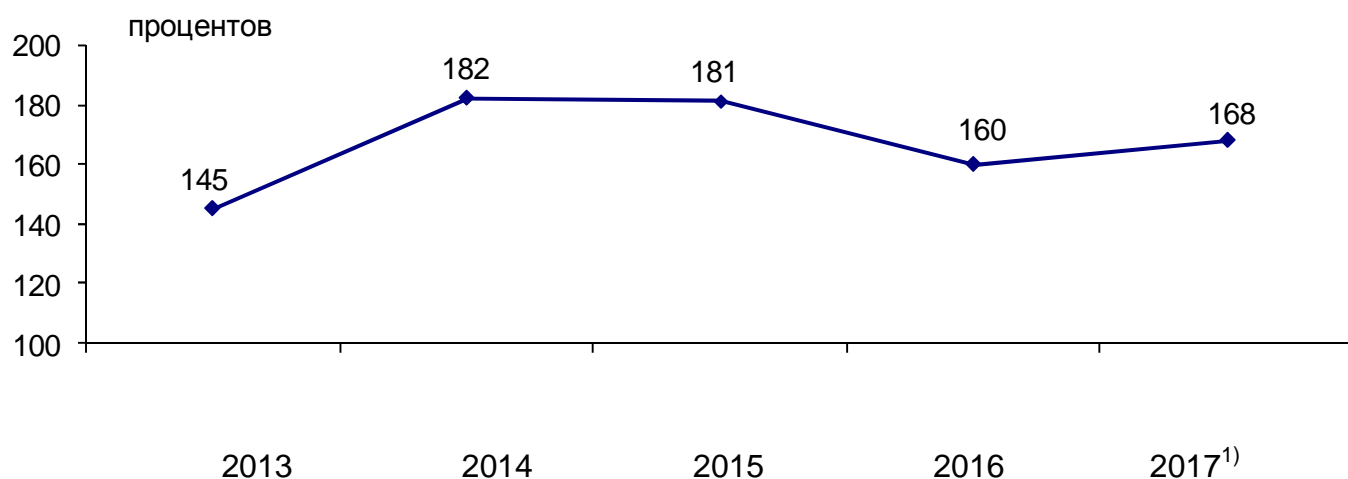

¹⁾ Предварительные данные.

22.3. Видовая структура инвестиций в основной капитал (в процентах к итогу)

	2013	2014	2015	2016
Инвестиции в основной капитал – всего	100	100	100	100
в том числе по видам основных фондов:				
жилища	14,7	15,6	21,5	22,6
здания (кроме жилых) и сооружения	39,5	40,5	48,5	47,0
машины, оборудование, транспортные средства	42,0	41,1	27,1	27,3
прочие	3,8	2,8	2,8	3,1

22.4. Видовая структура инвестиций в основной капитал в 2017 г. (в процентах к итогу)

	2017 ¹⁾
Инвестиции в основной капитал – всего	100
в том числе по видам основных фондов:	
жилые здания и помещения	21,7
здания (кроме жилых) и сооружения, расходы на улучшение земель	48,3
машины и оборудование, включая хозяйственный инвентарь, и другие объекты	26,8
объекты интеллектуальной собственности	2,2
прочие инвестиции	1,0

¹⁾ Предварительные данные.

22.5. Структура инвестиций в основной капитал по формам собственности (в процентах к итогу)

	2013	2014	2015	2016	2017 ¹⁾
Инвестиции в основной капитал – всего	100	100	100	100	100
в том числе по формам собственности:					
государственная	17,6	8,5	7,8	13,4	15,7
муниципальная	4,6	2,9	2,8	2,2	2,8
частная	57,5	70,4	77,6	73,3	71,7
смешанная российская	8,5	9,8	5,1	6,0	6,2
другие	11,8	8,3	6,8	5,1	3,6

22.6. Структура инвестиций в основной капитал по источникам финансирования²⁾ (в процентах к итогу)

	2013	2014	2015	2016	2017 ¹⁾	Справочно: 2017 ¹⁾ Россия
Инвестиции в основной капитал – всего	100	100	100	100	100	100
в том числе по источникам финансирования:						
собственные средства	56,9	65,5	49,6	56,2	61,0	52,1
привлеченные средства	43,1	34,5	50,4	43,8	39,0	47,9
в том числе:						
кредиты банков	3,9	8,8	2,3	1,5	5,1	10,9
заемные средства других организаций	6,0	2,4	12,3	9,4	2,8	5,1
инвестиции из-за рубежа	0,8	4,0	3,5	1,4	0,3	0,7
бюджетные - всего	14,4	8,8	11,7	16,9	19,3	16,3
из них из:						
федерального бюджета	8,8	5,9	8,2	13,5	14,9	8,2
бюджетов субъектов Российской Федерации	4,4	1,9	2,6	2,4	3,6	6,8
средства внебюджетных фондов и прочие	14,8	7,4	17,8	12,5	10,6	12,2
средства организаций и населения на долевое строительство	3,2	3,1	2,9	2,2	1,1	2,7

¹⁾ Предварительные данные.

²⁾ Без субъектов малого предпринимательства и объема инвестиций, не наблюдаемых прямыми статистическими методами.

**22.7. Инвестиции в основной капитал
по видам экономической деятельности¹⁾
в 2017 г.
(млн. рублей; в фактически действовавших ценах)**

	2017 ²⁾
Инвестиции в основной капитал - всего	135298,2
из них:	
сельское, лесное хозяйство, охота, рыболовство и рыбоводство	7795,9
добыча полезных ископаемых	5116,9
обрабатывающие производства	42500,5
обеспечение электрической энергией, газом и паром; кондиционирование воздуха	12771,7
водоснабжение; водоотведение, организация сбора и утилизации отходов, деятельность по ликвидации загрязнений	3725,0
строительство	787,6
торговля оптовая и розничная; ремонт автотранспортных средств и мотоциклов	3281,7
транспортировка и хранение	32298,6
деятельность гостиниц и предприятий общественного питания	119,3
деятельность в области информации и связи	5036,3
деятельность финансовая и страховая	429,5
деятельность по операциям с недвижимым имуществом	4705,8
деятельность профессиональная, научная и техническая	2051,7
деятельность административная и сопутствующие дополнительные услуги	1294,7
государственное управление и обеспечение военной безопасности; социальное обеспечение	2548,5
образование	2591,1
деятельность в области здравоохранения и социальных услуг	1715,6
деятельность в области культуры, спорта, организации досуга и развлечений	6366,3
предоставление прочих видов услуг	161,5

¹⁾ Без субъектов малого предпринимательства и объема инвестиций, не наблюдаемых прямыми статистическими методами.

²⁾ Предварительные данные.

**22.8. Структура инвестиций в основной капитал
по видам экономической деятельности¹⁾
в 2017 г.
(в процентах к итогу)**

	2017 ²⁾
Инвестиции в основной капитал - всего	100
из них::	
сельское, лесное хозяйство, охота, рыболовство и рыбоводство	5,8
добыча полезных ископаемых	3,8
обрабатывающие производства	31,4
обеспечение электрической энергией, газом и паром; кондиционирование воздуха	9,4
водоснабжение; водоотведение, организация сбора и утилизации отходов, деятельность по ликвидации загрязнений	2,8
строительство	0,6
торговля оптовая и розничная; ремонт автотранспортных средств и мотоциклов	2,4
транспортировка и хранение	23,9
деятельность гостиниц и предприятий общественного питания	0,1
деятельность в области информации и связи	3,7
деятельность финансовая и страховая	0,3
деятельность по операциям с недвижимым имуществом	3,5
деятельность профессиональная, научная и техническая	1,5
деятельность административная и сопутствующие дополнительные услуги	1,0
государственное управление и обеспечение военной безопасности; социальное обеспечение	1,9
образование	1,9
деятельность в области здравоохранения и социальных услуг	1,3
деятельность в области культуры, спорта, организации досуга и развлечений	4,7
предоставление прочих видов услуг	0,1

¹⁾ Без субъектов малого предпринимательства и объема инвестиций, не наблюдаемых прямыми статистическими методами.

²⁾ Предварительные данные.

22.9 Инвестиции в основной капитал по видам экономической деятельности¹⁾

в 2017 г.

(в процентах к итогу; данные предварительные)

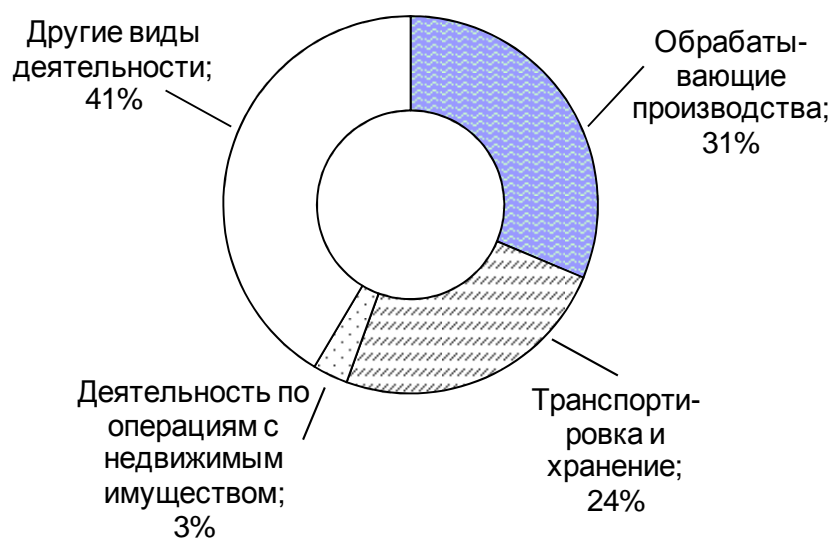

¹⁾ Без субъектов малого предпринимательства и объема инвестиций, не наблюдаемых прямыми статистическими методами.

22.10. Инвестиции в основной капитал по Российской Федерации и субъектам Южного федерального округа в 2017 г.¹⁾

	Млн. рублей	В % к 2016 (в постоянных ценах)
Российская Федерация²⁾, млрд. рублей	15966,8	104,4
Южный федеральный округ	1397320,3	116,4
в том числе:		
Республика Адыгея	22858,5	107,4
Республика Калмыкия	10447,6	100,1
Республика Крым	195376,8	в 2,3 р.
Краснодарский край	484104,9	106,1
Астраханская область	144092,7	117,5
Волгоградская область	190770,4	105,0
Ростовская область	319287,5	106,2
г. Севастополь	30381,9	в 1,7 р.

¹⁾ Предварительные данные.

²⁾ Включая затраты на централизованное приобретение машин, оборудования, транспортных средств, не включенных в сметы строок, а также уточнение на федеральном уровне объема инвестиций, не наблюдаемых прямыми статистическими методами, без распределения по субъектам Российской Федерации.

ЦЕНЫ И ТАРИФЫ

Изменение цен по секторам экономики

Уровень и динамика цен на потребительском рынке

Уровень и динамика цен на рынке жилья

Уровень и динамика цен производителей

Раздел содержит статистические данные об уровне и индексах цен (тарифов) на потребительском рынке, в сфере производства, а также на рынке жилья.

Более подробно информацию по данной тематике освещают статистическое обозрение «Цены в Волгоградской области», статистические обзоры «Ценовая ситуация на потребительском рынке Волгоградской области», «Потребительские цены на товары и услуги в отдельных регионах», «Изменение цен и тарифов в производственных секторах экономики Волгоградской области».

Индексы цен производителей промышленных товаров по видам экономической деятельности начиная с итогов за январь 2017 г. разрабатываются Росстатом на основе внедряемых в статистическую практику новых версий классификаторов: Общероссийского классификатора видов экономической деятельности - ОКВЭД2 и Общероссийского классификатора продукции по видам экономической деятельности - ОКПД2. Разработка данных по ОКВЭД 2007 и ОКПД с января 2017 г. прекращена.

Динамические ряды до 2017 г., сформированные в соответствии с ранее действовавшими классификаторами ОКВЭД 2007 и ОКПД, приведены в предыдущем издании «Волгоградская область в цифрах. 2016».

Органами статистики разрабатывается **система индексов цен**, в которую входят **в потребительском секторе:**

индекс потребительских цен (тарифов) на товары и услуги;

индекс цен на первичном и вторичном рынках жилья;

в производственном секторе:

индекс цен производителей промышленных товаров;

индекс цен производителей сельскохозяйственной продукции;

индекс цен на продукцию (затраты, услуги) инвестиционного назначения;

индекс тарифов на грузовые перевозки;

индекс тарифов на услуги связи для юридических лиц.

Индекс потребительских цен (ИПЦ) измеряет отношение стоимости фиксированного потребительского набора товаров и услуг в ценах текущего периода к его стоимости в ценах предыдущего (базисного) периода и отражает изменение во времени общего уровня цен на товары и услуги, приобретаемые населением для непроизводственного потребления. Индекс потребительских цен является важнейшим показателем, характеризующим уровень инфляции.

Потребительский набор товаров и услуг (порядка 500 наименований) представляет собой единую для всех субъектов Российской Федерации репрезентативную выборку групп товаров и услуг.

Ценовая информация собирается в региональных центрах и выборочно – в районных центрах (городах). По Волгоградской области в наблюдение включены городские округа город Волгоград и город Камышин. Статистика потребительских цен строится только для городского населения.

Регистрация цен и тарифов на товары и услуги проводится в организациях торговли и сферы услуг, а также на вещевых, смешанных и продовольственных рынках.

Потребительской ценой является конечная цена потребления, которая включает налог на добавленную стоимость, акциз и другие прямые и косвенные налоги, а также расходы и доходы товаропроводящей сети.

На базе собранной ценовой информации рассчитываются средние потребительские цены (тарифы) на отдельные виды товаров и услуг. На уровне региона средняя потребительская цена на товар (услугу)-представитель

определяется как средняя арифметическая взвешенная. В качестве весов используется удельный вес численности населения обследуемых городов.

Расчет ИПЦ производится путем объединения двух информационных потоков:

- данных об изменении цен, полученных путем регистрации цен и тарифов на потребительском рынке;
- данных о структуре фактических потребительских расходов населения, рассчитанной на основе показателей выборочного обследования домашних хозяйств.

Индексы цен на рынке жилья рассчитываются на основе зарегистрированных цен на вновь построенные квартиры (первичный рынок) и на квартиры функционирующего жилого фонда (вторичный рынок), находящиеся в собственности, если они являются объектами совершения рыночных сделок.

Наблюдение ведется по выборочному кругу организаций, осуществляющих операции с недвижимостью. По Волгоградской области в наблюдение включены городские округа - города: Волгоград, Волжский, Камышин, Михайловка, Урюпинск. Для расчета индексов цен в качестве весов принимается количество проданной обследуемыми организациями общей площади квартир за предыдущий год.

Индекс цен производителей промышленных товаров (услуг) рассчитывается на основании регистрации цен на товары (услуги) - представители в базовых организациях. Наблюдению подлежат товары, реализованные как на внутреннем рынке, так и на экспорт. Цены производителей представляют собой фактически сложившиеся на момент регистрации цены базовых организаций на отгруженные товары (предоставленные услуги), без учета налога на добавленную стоимость, акциза и других налогов, не входящих в себестоимость, без стоимости транспортировки до потребителя.

Рассчитанные по товарам (услугам) – представителям индексы цен производителей последовательно агрегируются в индексы цен соответствующих видов, групп, классов, разделов экономической деятельности. В качестве весов при расчете индексов цен производителей по видам экономической деятельности используется показатель «Отгружено товаров собственного производства, выполнено работ и услуг собственными силами в фактических ценах (без НДС и акциза) по чистым видам деятельности» в стоимостном выражении базисного периода.

Индекс цен производителей сельскохозяйственной продукции исчисляется на основании регистрации в отобранных для наблюдения сельскохозяйственных организациях цен на основные виды товаров-представителей собственного производства, реализуемых заготовительным, перерабатывающим организациям, коммерческим структурам, на рынке, через собственную торговую сеть, населению непосредственно с транспортных средств, на ярмарках, биржах, аукционах и т.п.

Цены производителей сельскохозяйственной продукции приводятся с учетом надбавок и скидок за качество реализованной продукции, но без расходов на транспортировку, экспедирование, погрузку и разгрузку продукции, налога на добавленную стоимость, субсидий. В качестве базисных весов для расчета индексов цен производителей сельскохозяйственной продукции используется информация о стоимости реализованной продукции в целом по региону и ее количестве по отдельным сельскохозяйственным организациям за базисный период.

Сводный индекс цен на продукцию (затраты, услуги) инвестиционного назначения отражает общее изменение цен в строительстве объектов различных видов экономической деятельности и рассчитывается как агрегированный показатель из индексов цен производителей на строительную продукцию, приобретения машин и оборудования инвестиционного назначения, на прочую продукцию (затраты, услуги) инвестиционного назначения, взвешенных по доле этих элементов в общем объеме инвестиций в основной капитал.

Расчет *индекса цен производителей на строительную продукцию* проводится на основе данных формы статистической отчетности о ценах на материалы, детали и конструкции, приобретенные базовыми подрядными организациями, а также на основе технологических моделей, разработанных по видам деятельности.

Индекс цен приобретения машин и оборудования инвестиционного назначения исчисляется по данным об изменении цен производителей этого оборудования, а также транспортных, снабженческо-сбытовых расходов и ставки налога на добавленную стоимость.

Индекс цен на прочую продукцию (затраты, услуги) инвестиционного назначения определяется из индексов цен на основные составляющие этих работ (проектно-изыскательские работы, работы по эксплуатационному и глубокому разведочному бурению и другие затраты).

Индекс тарифов на грузовые перевозки характеризует изменение фактически действующих тарифов на грузовые перевозки за отчетный период без учета изменения за этот период структуры перевезенных грузов. По каждому виду транспорта регистрируются тарифы на услуги-представители. Регистрация тарифов осуществляется в выборочной совокупности транспортных организаций.

Сводный индекс тарифов на грузовые перевозки всеми видами транспорта рассчитывается исходя из индексов тарифов на перевозку грузов отдельными видами транспорта, наблюдаемыми в области (трубопроводным, внутренним водным, автомобильным), взвешенных на объемы доходов от перевозки грузов соответствующим видом транспорта за базисный период.

Краткий аналитический обзор

С 2013 г. по 2017 г. цены на товары и услуги на потребительском рынке Волгоградской области выросли на 44%, в том числе за 2017 г. – на 2,4%.

В производственном секторе экономики области в 2013-2017 гг. зафиксировано повышение цен на промышленную продукцию – на 43% (в том числе за 2017 г. – на 13,5%), на продукцию инвестиционного назначения – на 30% (4,5%), тарифов на грузовые перевозки – на 33% (4,1%), на сельскохозяйственную продукцию – на 15% (в том числе за 2017 г. – снижение на 8,4%).

Индексы цен по секторам экономики (декабрь к декабрю 2012 г., в процентах)

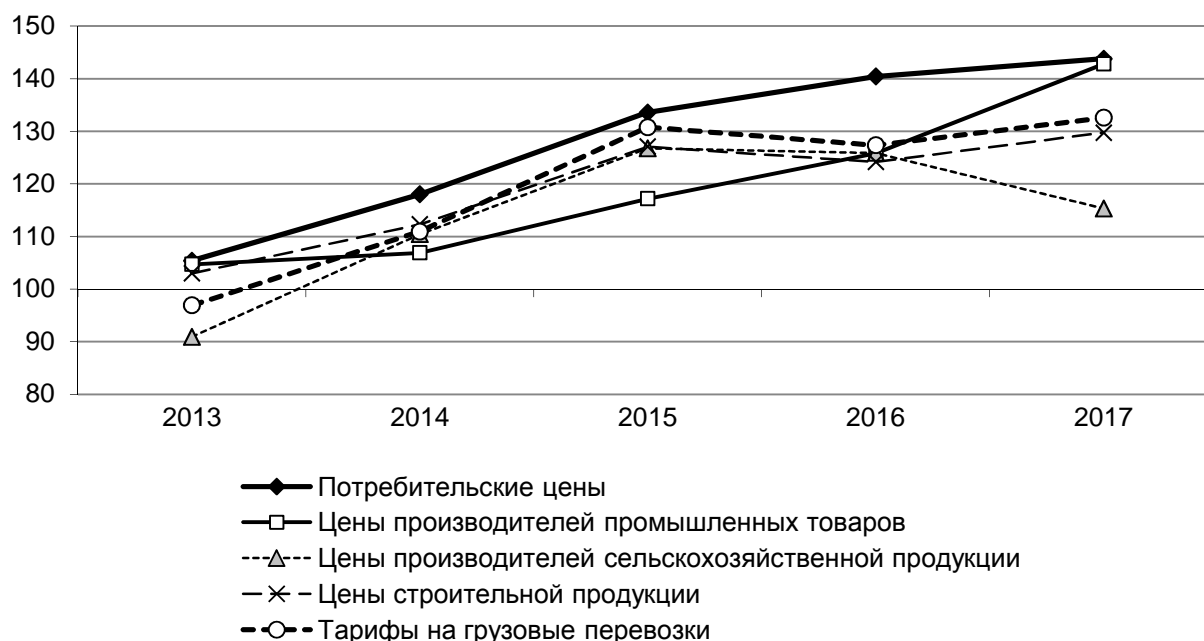

Потребительские цены на товары и услуги за период с 2013 г. по 2017 г. возросли в Волгоградской области в среднем на 44%, в том числе на продовольственные товары – на 52%, непродовольственные товары – на 37%, услуги – на 43%.

На рынке *продовольственных товаров* за 2013-2017 гг. подорожали: сливочное масло – в 2,2 раза; консервы мясные – в 1,9 раза; молоко и молочная продукция, чай и кофе – в 1,8 раза; рыбопродукты, колбасные изделия, сыр, овощи, фрукты и цитрусовые – в 1,6 раза; хлеб и хлебобулочные изделия – на 43%, картофель – на 41%, масло подсолнечное, макаронные изделия – на 35%, говядина, крупы и бобовые – на 30%, яйца, мука – на 22%, свинина – на 15%.

На рынке *непродовольственных товаров* за 2013-2017 гг. возросли цены на табачные изделия – в 2,7 раза; парфюмерно-косметические товары – в 1,7 раза; моющие и чистящие средства, школьно-письменные принадлежности и канцелярские товары, игрушки – в 1,6 раза; фарфоро-фаянсовую посуду, фотоаппараты – в 1,5 раза. В меньшей степени подорожали: медикаменты, автомобильный бензин, обувь, галантерейные изделия, электротовары и другие бытовые приборы, – на 40-44%; легковые автомобили, дизельное топливо, ювелирные, чулочно-носочные, трикотажные, ковровые изделия, постельное белье, печатные издания, бумажно-беловые товары, товары для физической культуры, туризма и спорта, – на 30-39%; одежда, ткани, полотенца, часы, стеклянная посуда,

строительные материалы, товары для садоводства, персональные компьютеры – на 20-28%; мебель – на 13%; велосипеды и мотоциклы – на 9%.

На рынке *услуг* для населения за 2013-2017 гг. наиболее значительный рост цен в области наблюдался на услуги правового характера – в 1,9 раза; в сфере зарубежного туризма – в 1,7 раза; услуги дошкольного воспитания и здравоохранения – в 1,6 раза; жилищно-коммунальные услуги, услуги образования и ветеринарные – в 1,5 раза. В меньшей степени подорожали: услуги страхования, бытовые, культуры, пассажирского транспорта, экскурсионные и санаторно-оздоровительные – на 35-42%; услуги физической культуры и спорта – на 29%, услуги связи – на 23%; банковские – на 2,1%.

Цены на рынке жилья за 2013-2017 гг. возросли: на новые квартиры в среднем на 6,1%, на вторичное жилье – на 1,8%. Средняя цена продажи квартир на конец 2017 г. на первичном рынке составила 40,8 тыс. руб., на вторичном рынке – 37,9 тыс. руб. за 1 кв. метр общей площади.

Цены производителей промышленных товаров (реализованных на внутри российском рынке) за 2013-2017 гг. увеличились в среднем на 43%. Наибольший рост цен наблюдался на продукцию добычи полезных ископаемых – в 1,6 раза, в меньшей степени – в обрабатывающих производствах – на 40%.

Цены производителей сельскохозяйственной продукции за 2013-2017 гг. возросли в среднем на 15%, в том числе на продукцию растениеводства – на 14%, продукцию животноводства – на 21%.

В растениеводстве за рассматриваемый период повысились цены на пшеницу – на 1,2%, рожь – на 7%, ячмень – на 10%, семена подсолнечника – на 16%, кукурузу – на 18%.

Из овощной продукции подорожали: морковь, помидоры – в 1,8 раза, капуста – на 36%, свекла – на 34%, лук – на 20%, огурцы – на 3,5%.

В животноводстве за 2013-2017 гг. подорожали: молоко – в 1,6 раза, свиньи – на 45%, крупный рогатый скот – на 37%, овцы и козы – на 16%, куриные яйца – на 18%; птица – на 0,5%.

Продукция (затраты, услуги) инвестиционного назначения за 2013-2017 гг. подорожала в среднем на 30%, в том числе строительная продукция – на 19%, приобретение машин и оборудования инвестиционного назначения – на 39%, прочая продукция (затраты, услуги) инвестиционного назначения – на 38%.

За период с 2013 г. по 2017 г. **тарифы на грузовые перевозки** по всем наблюдаемым в Волгоградской области видам транспорта возросли в среднем на 33%, в том числе трубопроводным – на 35%, водным транспортом – на 28%, автомобильным транспортом – на 13%.

Изменение цен по секторам экономики

23.1. Индексы цен (тарифов)

(декабрь к декабрю предыдущего года; в процентах)

	2013	2014	2015	2016	2017
Индекс потребительских цен на товары и услуги	105,4	112,0	113,2	105,1	102,4
Индекс цен производителей промышленных товаров ¹⁾	104,7	102,1	109,6	107,4	113,5
Индекс цен производителей сельскохозяйственной продукции	90,9	121,5	114,8	99,3	91,6
Сводный индекс цен на продукцию (затраты, услуги) инвестиционного назначения ²⁾	103,0	109,0	113,2	97,7	104,5
Индекс тарифов на грузовые перевозки	96,9	114,5	117,9	97,4	104,1
Справочно:					
официальный курс доллара США по отношению к рублю	107,8	171,9	129,5	83,2	95,0
официальный курс евро по отношению к рублю	111,8	152,0	116,6	80,1	107,9

¹⁾ Индексы цен производителей промышленных товаров приведены по товарам, реализованным на внутреннем рынке.

²⁾ В 2013-2014 гг. – сводный индекс цен строительной продукции.

23.2. Индексы цен (тарифов) в 2016 г. и 2017 г. (декабрь к декабрю предыдущего года; в процентах)

Индекс потребительских цен



23.3. Индексы цен (тарифов) по Российской Федерации и субъектам Южного Федерального округа

в 2017 г.

(декабрь к декабрю предыдущего года; в процентах)

	Индекс потребительских цен	Индекс цен производителей промышленных товаров ¹⁾	Индекс цен производителей сельскохозяйственной продукции	Сводный индекс цен на продукцию (затраты, услуги) инвестиционного назначения	Индекс тарифов на грузовые перевозки ²⁾
Российская Федерация	102,5	108,4	92,2	103,1	109,0
Южный федеральный округ³⁾	102,1	104,0	91,7	103,6	105,9
из него:					
Республика Адыгея	101,7	98,4	80,7	111,1	100,0
Республика Калмыкия	103,3	115,1	102,2	98,3	100,0
Республика Крым	101,4	110,2	87,4	111,9	104,4
Краснодарский край	102,2	99,2	92,2	101,0	108,9
Астраханская область	102,1	104,4	82,5	105,7	97,6
Волгоградская область	102,4	113,5	91,6	104,5	104,1
Ростовская область	101,6	100,1	91,1	101,7	103,6
г. Севастополь	103,8	100,6	103,2	100,3	101,7

¹⁾ Индексы цен производителей промышленных товаров приведены по товарам, реализованным на внутреннем рынке.

²⁾ По наблюдаемым видам транспорта.

³⁾ Показатели, за исключением индекса потребительских цен, рассчитаны без учета данных по Республике Крым и г. Севастополю.

Уровень и динамика цен на потребительском рынке

23.4. Индексы потребительских цен (тарифов) на товары и услуги в 2017 г.

	Все товары и услуги	в том числе:		
		продоволь- ственные товары	непродоволь- ственные товары	услуги
На конец месяца, в процентах к предыдущему месяцу				
Январь	100,9	101,5	100,4	100,8
Февраль	100,3	100,4	100,2	100,3
Март	100,1	100,1	100,1	99,9
Апрель	100,3	100,7	100,1	100,0
Май	100,3	100,7	100,0	100,4
Июнь	100,5	101,0	99,9	100,6
Июль	99,8	98,0	100,2	101,9
Август	99,4	97,9	100,3	100,3
Сентябрь	99,9	99,0	100,4	100,3
Октябрь	100,5	101,3	100,2	99,8
Ноябрь	100,2	100,2	100,0	100,4
Декабрь	100,2	100,9	99,7	100,1
На конец месяца, в процентах к декабрю предыдущего года				
Январь	100,9	101,5	100,4	100,8
Февраль	101,2	101,9	100,7	101,1
Март	101,3	102,0	100,8	101,0
Апрель	101,5	102,7	100,8	101,0
Май	101,8	103,4	100,8	101,3
Июнь	102,3	104,5	100,8	102,0
Июль	102,2	102,4	100,9	103,9
Август	101,6	100,2	101,3	104,2
Сентябрь	101,5	99,2	101,7	104,5
Октябрь	102,0	100,5	101,9	104,3
Ноябрь	102,2	100,7	101,9	104,8
Декабрь	102,4	101,7	101,6	104,9

23.5. Индекс потребительских цен и изменение официальных курсов иностранных валют (доллара США и евро) по отношению к рублю
(декабрь к декабрю предыдущего года; в процентах)

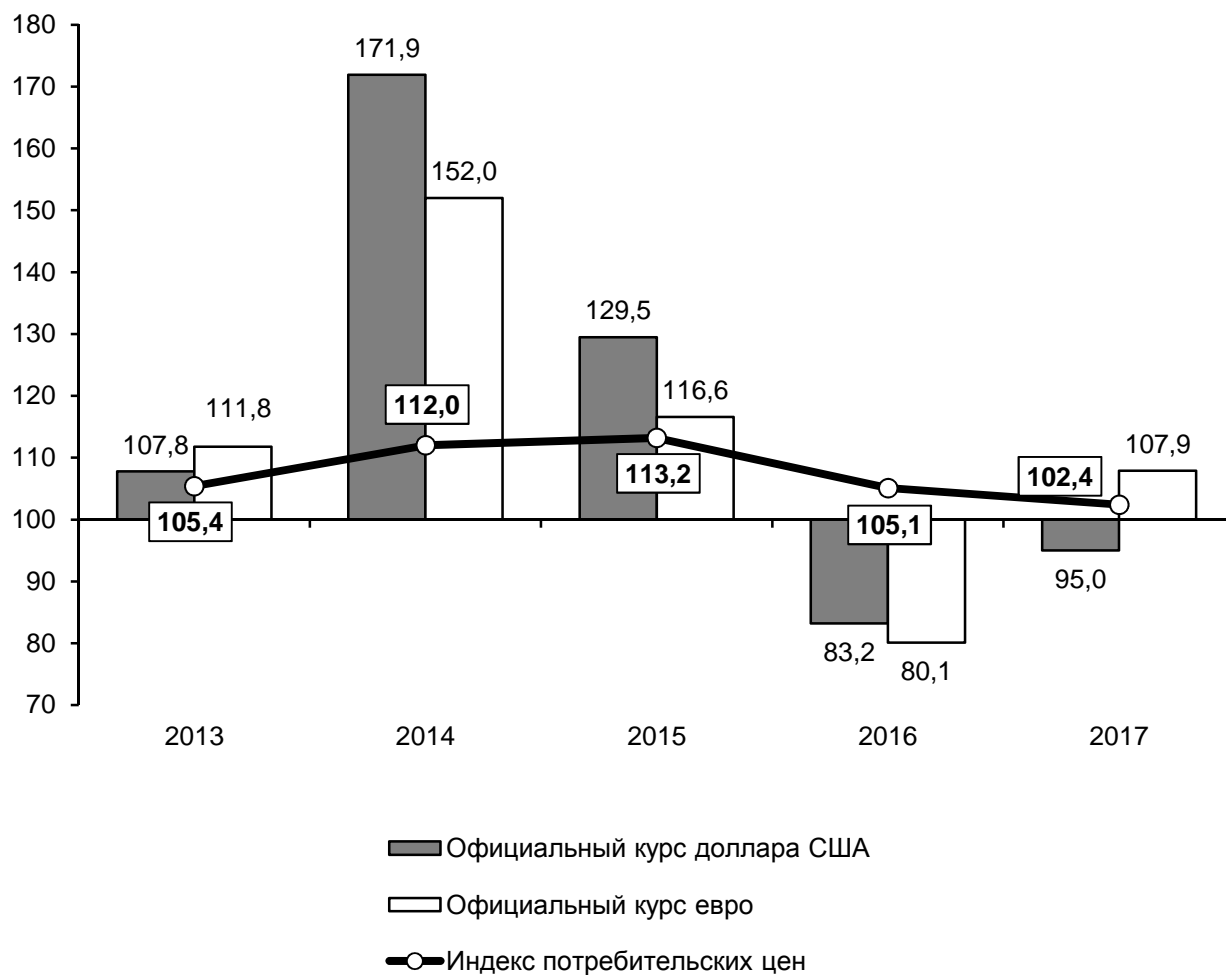

**23.6. Индексы потребительских цен
на отдельные группы и виды товаров**
(декабрь к декабрю предыдущего года; в процентах)

	2013	2014	2015	2016	2017
Продовольственные товары	106,7	118,8	113,7	103,6	101,7
в том числе:					
мясо и птица	92,8	123,0	101,8	101,8	95,0
колбасные изделия и продукты из мяса и птицы	102,8	126,2	110,5	104,0	105,0
рыбопродукты	103,1	120,6	119,8	108,3	100,1
масло сливочное	115,2	119,4	119,6	122,0	109,4
масло подсолнечное	95,3	111,2	139,5	100,2	91,2
молоко и молочная продукция	111,1	118,8	113,8	109,6	108,2
сыр	116,7	119,7	105,8	110,5	98,3
яйца куриные	125,7	106,7	108,8	95,8	87,2
сахар-песок	102,4	153,2	102,0	88,5	75,6
мука пшеничная	102,0	110,4	116,7	100,6	92,3
хлеб и хлебобулочные изделия	112,9	108,9	115,7	100,8	99,8
крупа и бобовые	106,3	142,2	100,8	101,4	83,2
макаронные изделия	99,4	112,8	113,4	103,8	102,1
кондитерские изделия	105,9	113,7	122,2	108,6	102,2
варенье, джем, повидло, мед	97,4	101,8	113,3	102,3	100,9
чай, кофе	104,5	115,8	133,4	111,4	99,9
соль, соус, специи, концентраты	102,8	110,6	132,2	112,0	102,5
картофель	152,0	123,6	69,1	87,9	123,2
овощи	109,8	133,0	128,1	85,0	99,2
фрукты и цитрусовые	98,1	130,7	130,9	90,4	103,4
консервы овощные	102,4	112,8	127,3	104,5	103,1
консервы фруктово-ягодные	104,3	109,0	115,3	122,4	104,0
алкогольные напитки	114,5	114,1	109,4	106,1	105,5
напитки безалкогольные	104,5	110,4	116,2	110,5	105,8
общественное питание	107,3	107,8	113,5	103,9	102,5

	2013	2014	2015	2016	2017
Непродовольственные товары	103,5	107,3	114,0	106,7	101,6
в том числе:					
ткани	100,7	102,5	117,2	105,3	100,5
одежда	105,1	103,9	113,9	104,0	99,0
белье постельное	101,3	104,2	117,3	105,9	103,0
меха и меховые изделия	98,3	102,6	103,9	100,0	100,3
верхний трикотаж, прочие изделия верхнего трикотажа	105,1	104,5	112,2	103,8	98,5
бельевой трикотаж	105,2	103,1	121,1	107,2	101,0
чулочно-носочные изделия	103,4	110,7	116,3	106,6	98,1
обувь кожаная, текстильная и комбинированная	102,0	102,6	117,3	110,8	104,3
обувь резиновая	99,6	102,6	110,3	106,2	99,6
моющие и чистящие средства	106,3	110,4	126,2	106,9	102,7
парфюмерно-косметические товары	108,3	107,7	122,9	111,9	103,4
галантерея	101,5	108,4	120,7	106,1	101,5
нити	103,4	108,2	126,8	102,2	101,4
табачные изделия	128,9	128,1	128,2	115,2	108,8
спички	110,8	101,2	108,0	105,3	101,2
мебель	101,0	103,4	106,3	102,9	99,3
ковры и ковровые изделия	103,3	110,5	117,5	106,9	96,3
металлическая посуда и металлические предметы домашнего обихода	100,8	103,3	129,7	108,1	98,0
стеклянная посуда	102,3	102,6	109,8	107,0	97,5
фарфоро-фаянсовая посуда	102,2	105,9	127,8	108,2	100,0
часы	102,6	103,6	116,2	102,9	99,4
электротовары и другие бытовые приборы	99,7	114,2	120,0	103,9	99,8
инструменты и оборудование	-	105,3	131,7	106,6	95,8
телерадиотовары	92,2	108,0	107,6	98,9	100,2
персональные компьютеры	96,4	103,1	128,7	100,4	94,9

Продолжение табл. 23.6

	2013	2014	2015	2016	2017
средства связи	91,1	92,6	117,6	96,9	95,2
игрушки	104,8	109,1	126,4	107,6	101,4
прочие культтовары	88,5	106,6	141,5	114,1	95,6
товары для физической культуры, спорта и туризма	103,3	106,7	112,0	113,3	97,1
бумажно-беловые товары	100,2	107,6	122,9	102,7	102,2
школьно-письменные принадлежности и канцелярские товары	104,0	117,5	118,7	114,9	97,4
печатные издания	106,1	102,6	105,6	114,2	104,6
ювелирные изделия	100,0	104,5	118,9	106,3	98,6
медицинские товары	109,3	111,3	124,6	104,6	92,7
строительные материалы	101,6	103,2	113,5	102,6	102,5
велосипеды и мотоциклы	102,0	88,8	104,7	114,2	100,8
легковые автомобили	101,3	107,1	109,1	109,2	102,7
товары для садоводства	98,8	107,6	112,4	106,6	97,7
товары для животных	103,6	104,1	116,2	104,5	110,3
газовое моторное топливо	-	115,0	102,5	109,8	98,8
дизельное топливо	106,9	104,9	104,7	104,4	106,7
бензин автомобильный	106,1	110,0	106,5	105,3	106,7
топливо (дрова, уголь)	100,6	114,8	99,8	102,1	100,0

23.7. Индексы потребительских цен на отдельные группы и виды продовольственных товаров

в 2017 г.

(декабрь к декабрю предыдущего года; в процентах)



23.8. Средние потребительские цены на отдельные виды продовольственных товаров (на конец года; рублей за килограмм)

	2013	2014	2015	2016	2017
Говядина (кроме бескостного мяса)	223,69	243,78	290,47	297,41	297,87
Свинина (кроме бескостного мяса)	211,89	273,36	271,75	271,46	246,46
Куры охлажденные и мороженые	96,29	127,48	121,72	124,85	110,54
Колбаса полукопченая и варено-копченая	249,55	318,05	367,41	386,80	393,21
Колбаса вареная ¹⁾	174,56	235,60	261,61	265,51	292,11
Рыба мороженая неразделанная	72,23	100,02	117,42	119,67	126,70
Сельдь соленая	114,08	132,89	192,03	218,35	192,16
Масло сливочное	274,41	328,49	395,68	482,70	531,10
Масло подсолнечное	68,92	76,12	108,71	108,94	95,43
Молоко питьевое цельное пастеризованное 2,5-3,2% жирности, л	34,09	39,67	45,82	48,24	50,48
Сметана	118,91	143,73	163,52	182,18	199,23
Творог жирный	181,93	222,74	236,50	257,67	275,32
Сыры сычужные твердые и мягкие	291,09	361,43	377,17	425,73	415,60
Яйца куриные, 10 шт.	53,94	56,35	62,48	59,88	52,12
Сахар-песок	27,86	43,17	47,53	41,67	31,47
Мука пшеничная	22,83	24,84	28,81	29,36	27,18
Хлеб из ржаной муки и из смеси муки ржаной и пшеничной	32,61	35,02	39,60	40,41	40,50
Хлеб и булочные изделия из пшеничной муки 1 и 2 сортов	34,02	36,88	41,91	40,58	39,40
Крупа гречневая-ядрица	29,98	63,37	60,01	70,98	38,43
Макаронные изделия из пшеничной муки высшего сорта	48,00	55,87	65,11	67,24	67,10
Конфеты мягкие, глазированные шоколадом	156,48	179,12	223,20	241,74	255,20
Печенье	87,03	100,13	122,61	126,77	135,02
Чай черный байховый (без ароматических добавок)	397,51	487,83	684,42	770,50	745,23
Кофе натуральный растворимый	1377	1502	2005	2356	2354
Майонез	94,27	99,60	130,82	143,78	151,02
Картофель	18,80	24,09	17,62	15,49	19,76
Капуста белокочанная свежая	11,72	24,07	19,66	13,10	13,62
Лук репчатый	13,49	18,31	19,15	14,69	14,78
Морковь	14,30	19,08	24,13	17,11	18,57
Огурцы свежие	83,91	108,97	154,62	138,72	140,58
Помидоры свежие	73,47	111,39	165,62	139,30	136,02
Яблоки	45,61	58,12	73,06	69,79	70,35
Водка крепостью 40% об. спирта и выше ²⁾ , л	377,49	468,62	467,07	491,36	516,45
Пиво отечественное, л	70,72	83,11	97,08	105,37	109,96

¹⁾ В 2013 г. – колбаса вареная 1 сорта.

²⁾ В 2013 г. – водка крепостью 40% об. спирта и выше обыкновенного качества.

23.9. Соотношение потребительских цен на основные виды продовольственных товаров с ценой на говядину¹⁾
(на конец года; в процентах)

	2013	2014	2015	2016	2017
Говядина (кроме бескостного мяса)	100	100	100	100	100
Свинина (кроме бескостного мяса)	95	112	94	91	83
Куры охлажденные и мороженые	43	52	42	42	37
Масло сливочное	123	135	136	162	178
Молоко питьевое цельное пастеризованное 2,5-3,2% жирности	15	16	16	16	17
Сыры сычужные твердые и мягкие	130	148	130	143	140
Яйца куриные	24	23	22	20	17
Сахар-песок	12	18	16	14	11
Хлеб из ржаной муки и из смеси муки ржаной и пшеничной	15	14	14	14	14
Рис шлифованный	17	20	19	15	15
Макаронные изделия из пшеничной муки высшего сорта	21	23	22	23	23
Картофель	8	10	6	5	7
Капуста белокочанная свежая	5	10	7	4	5
Лук репчатый	6	8	7	5	5
Морковь	6	8	8	6	6
Яблоки	20	24	25	23	24
Водка крепостью 40% об. спирта и выше ²⁾	169	192	161	165	173

¹⁾ Цены за килограмм; на молоко, водку – за литр; на яйца – за 10 штук.

²⁾ В 2013 г. – водка крепостью 40% об. спирта и выше обыкновенного качества.

23.10. Индексы потребительских цен на отдельные группы непродовольственных товаров

в 2017 г.

(декабрь к декабрю предыдущего года; в процентах)



23.11. Средние потребительские цены на отдельные виды непродовольственных товаров (на конец года; рублей за штуку)

	2013	2014	2015	2016	2017
Ткани декоративные для изготовления штор и занавесей, ширина 150 см, м	228	252	326	355	354
Куртка мужская зимняя и (или) демисезонная из плащевых смесовых или синтетических тканей, утепленная искусственным мехом, холлофайбером, трехслойным синтепоном, пухо-пером ¹⁾	3297	4181	4612	4427	4293
Брюки мужские из джинсовой ткани	1927	1872	2269	2224	2178
Сорочка верхняя мужская из хлопчатобумажных или смесовых тканей	877	946	1202	1224	1214
Пальто женское демисезонное из шерстяных или полушерстяных тканей	6241	6504	6773	8207	8648
Платье (платье-костюм) женское из шерстяных, полушерстяных, смесовых тканей или плотного трикотажного полотна ²⁾	2178	2191	2431	2608	2414
Блузка женская из искусственных, синтетических или смесовых тканей	1597	1695	1968	1967	1824
Куртка для детей школьного возраста зимняя и (или) демисезонная из плащевых смесовых или синтетических тканей, утепленная искусственным мехом, холлофайбером, синтепоном, пухо-пером (рост 128-152 см) ³⁾	2121	2659	2797	2895	2905
Брюки для детей школьного возраста из джинсовой ткани (рост 128-152 см)	1002	1023	1236	1277	1226
Платье (платье-костюм, сарафан) для девочек школьного возраста из полушерстяных, смесовых тканей (рост 128-152 см)	1078	1064	1237	1303	1413
Одеяло стеганое, полуторное	626	647	846	939	963

¹⁾ В 2013 г. – куртка мужская демисезонная с верхом из плащевых тканей.

²⁾ В 2013 г. – платье из смесовых тканей или легкого трикотажного полотна.

³⁾ В 2013 г. – куртка для детей школьного возраста демисезонная с верхом из плащевых тканей.

	2013	2014	2015	2016	2017
Мужской головной убор из нутрии, сурка, ондатры, норки, нерпы	3319	3610	4883	4367	4353
Женский головной убор из норки, лисицы, песца, нерпы	5441	5499	5638	5613	5511
Джемпер мужской	1426	1473	1798	1722	1641
Джемпер женский	1307	1373	1593	1670	1561
Колготки женские эластичные плотностью свыше 20 DEN	167	187	207	213	214
Сапоги, ботинки мужские зимние с верхом из натуральной кожи	3123	3386	4109	4555	4657
Сапоги женские зимние с верхом из натуральной кожи	4205	4548	5366	5853	6181
Сапоги, ботинки для детей школьного возраста зимние с верхом из натуральной кожи	1676	1853	2295	2708	2676
Сумка женская с верхом из искусственной кожи	1758	1753	1960	1991	2023
Часы наручные механические, электронные или кварцевые	977	1025	1188	1228	1221
Порошок стиральный, кг	102	119	149	155	162
Шампунь, 250 мл	87	92	112	125	125
Щетка зубная (кроме электрических)	37,97	45,01	61,57	71,03	72,23
Бумага туалетная, рулон	8,76	8,86	10,94	11,26	12,54
Сигареты с фильтром отечественные, пачка из 20 шт.	36,13	47,76	62,53	71,89	78,13
Набор корпусной мебели из 3-5 секций	28151	29617	29678	28560	29084
Набор мягкой мебели	34792	36629	35140	37108	37332
Кастрюля из эмалированной или нержавеющей стали, емкостью 2-4,5 л	495	537	781	808	800
Тарелка обеденная мелкая или глубокая	59,49	65,21	88,49	98,65	98,33
Холодильник двухкамерный, емкостью 250-350 л	18166	21977	25948	25814	25366
Машина стиральная автоматическая с загрузкой белья до 7 кг	11091	14542	18774	19373	19788
Плита бытовая	10307	12340	13154	14676	15531

	2013	2014	2015	2016	2017
Телевизор цветного изображения, размер экрана по диагонали 81-107 см	11993	14682	18900	19116	19634
Переносной персональный компьютер (ноутбук) с диагональю экрана 15,6"-17,3"	18500	20115	26234	26906	25350
Фотоаппарат	3136	3734	5835	6968	6534
Конструктор детский пластмассовый для детей от 5 до 8 лет	416	463	606	667	677
Коньки роликовые	2370	2704	2729	3056	2884
Учебник, учебное пособие, дидактический материал для общеобразовательной школы	282	320	350	432	444
Кольцо обручальное из золота 583-585 пробы, г	2064	2107	2542	2703	2786
Дротаверин (Но-Шпа), 40 мг, 100 таблеток	232	232	231	234	220
Цемент тарированный, 50 кг	244	242	237	251	263
Краски масляные, эмали отечественные, кг	123	128	141	156	169
Плитка керамическая (кафель) для облицовки стен внутри помещения, м ²	400	454	543	562	582
Обои бумажные шириной 50 см, 10 м	130	129	164	175	186
Линолеум, м ²	328	405	520	538	526
Мотоцикл без коляски, скутер	55204	49814	49106	56288	60300
Легковой автомобиль иностранной марки, собранный на автомобильном заводе на территории России	615187	672873	755793	846167	869140
Легковой автомобиль новый отечественный	329192	346244	416718	445836	474075
Свежесрезанные цветы	77	89	104	117	108
Сухие корма для домашних животных, кг	119	123	143	152	169
Дизельное топливо, л	31,27	33,45	35,02	36,67	39,14
Бензин автомобильной марки АИ-92, л	28,90	32,18	34,26	36,03	38,50
Бензин автомобильный марки АИ-95 и выше, л	32,12	35,05	37,26	39,22	41,75
Газовое моторное топливо, л	-	17,44	17,61	19,33	19,10

**23.12. Индексы потребительских цен (тарифов)
на отдельные группы услуг**
(декабрь к декабрю предыдущего года; в процентах)

	2013	2014	2015	2016	2017
Услуги	106,8	110,3	110,8	104,8	104,9
в том числе:					
бытовые	108,8	108,9	109,8	103,5	102,1
пассажирского транспорта	105,4	103,9	111,4	105,0	106,1
связи	104,1	98,0	105,9	106,4	106,9
жилищно-коммунальные	106,3	111,3	113,8	105,3	104,6
дошкольного воспитания	109,6	101,3	128,5	101,5	107,7
образования	107,7	113,4	106,8	101,7	110,8
организаций культуры	109,3	107,3	108,9	103,9	107,2
экскурсионные	100,0	109,8	118,5	100,0	104,0
зарубежного туризма	113,5	184,1	90,2	88,0	103,3
санаторно-оздоровительные	109,1	100,8	110,0	101,7	109,5
медицинские	108,3	110,7	109,3	111,0	109,2
ветеринарные	108,0	105,3	117,9	102,4	107,6
физической культуры и спорта	107,9	102,0	108,3	106,9	101,4
правового характера	121,4	150,5	105,1	96,9	100,0
услуги страхования	110,1	112,9	106,9	110,1	95,4
услуги банков	97,1	110,5	99,3	94,4	101,6

**23.13. Средние потребительские цены (тарифы)
на отдельные виды услуг
(на конец года; рублей за один вид услуг)**

	2013	2014	2015	2016	2017
Пошив женского платья	1974	1974	2137	2228	-
Химчистка мужского костюма	573	597	684	730	728
Стирка и глажение белья прямого	49,67	49,67	57,24	61,31	63,09
Стрижка модельная в женском зале парикмахерской обычного типа ¹⁾	218	240	274	381	384
Изготовление фотографий для документов, размер 3х4 см, 4 шт.	128	152	164	168	168
Проезд:					
в городском муниципальном автобусе	11,15	11,17	14,17	15,00	18,90
трамвае	12,93	12,93	16,51	16,51	21,54
троллейбусе	12,00	12,00	15,00	15,00	20,00
Полет до Москвы в салоне экономического класса самолета, в расчете на 1000 км пути	7544	7757	8493	8024	6704
Проезд в пригородном поезде до 3 зоны (15-30 км)	26,00	34,00	36,00	38,00	40,00
Проезд в купейном вагоне скорого нефирменного поезда дальнего следования, в расчете на 100 км пути	266	261	291	306	314
Предоставление местного соединения по сотовой связи, минута	1,15	1,07	1,12	1,29	1,56
Абонентская плата за доступ к сети «Интернет» (по выделенному каналу при неограниченном объеме входящего трафика), месяц	571	563	532	539	532
Плата за жилье в домах государственного и муниципального жилищных фондов, м ² общей площади	14,29	15,95	19,48	24,84	25,62
Проживание в гостинице 1-2 разряда или 2-3** в 2-х местном номере, один человек в сутки	1515	1295	1381	1371	1401
Отопление, Гкал	1320	1379	1589	1668	1812
Водоснабжение холодное, м ³	15,30	16,06	18,31	19,62	21,37

¹⁾ С 2016 г. - включая стоимость мытья и сушки головы.

Продолжение табл. 23.13

	2013	2014	2015	2016	2017
Водоотведение, м ³	12,00	12,62	14,26	14,73	16,47
Водоснабжение горячее, м ³	88	92	106	113	125
Газ сетевой, месяц с человека	127	130	149	152	158
Газ сжиженный в баллонах, 50 л	640	680	680	700	700
Электроэнергия в квартирах без электроплит, 100 кВт.ч	308	321	370	386	402
Посещение детского ясли-сада, день	78	79	101	103	113
Обучение:					
в негосударственных дневных обще-образовательных организациях, месяц	11218	11415	12486	13427	13922
в образовательных организациях среднего профессионального образования, семестр	15318	15747	16997	17519	21018
в негосударственных образовательных организациях высшего профессионального образования, семестр	24486	25718	28330	29917	34461
в государственных и муниципальных образовательных организациях высшего профессионального образования, семестр	36354	40166	40031	40644	47586
Начальный курс обучения вождению легкового автомобиля, курс	12560	17649	20237	18675	19201
Театр, билет в 7-11-м ряду партера	287	323	348	362	354
Экскурсионная поездка на автобусе по городам Европы	24989	41075	40622	34680	37082
Экскурсия автобусная, час	60,00	73,90	87,53	87,53	91,02
Санаторий, 2-х местный номер, день с одного человека	2400	2420	2662	2706	2964
Первичный консультативный прием у врача специалиста	333	379	409	454	480
Клинический осмотр животного	142	165	205	203	219
Удостоверение завещания в нотариальной конторе	1000	2000	2000	1700	1700
Процентная ставка (в стоимостном выражении) за пользование потребительским кредитом, объем кредита – 100 тыс. руб, срок – 12 месяцев, руб.	11082	14215	12689	10929	9968
Годовая стоимость полиса добровольного страхования легкового автомобиля от стандартных рисков, условная стоимость автомобиля 300-800 тыс. руб.	30729	25187	37858	42447	42653
Занятия в плавательных бассейнах, месяц	1124	1124	1196	1282	1354

**23.14. Индексы потребительских цен (тарифов) на товары и услуги
по Российской Федерации и
субъектам Южного федерального округа
в 2017 г.
(декабрь к декабрю предыдущего года; в процентах)**

	Индекс потребитель- ских цен на товары и услуги	в том числе:		
		продоволь- ственные товары	непродо- вольствен- ные товары	услуги
Российская Федерация	102,5	101,1	102,8	104,4
Южный федеральный округ	102,1	100,3	102,0	105,4
из него:				
Республика Адыгея	101,7	99,6	101,6	105,5
Республика Калмыкия	103,3	103,3	103,7	102,4
Республика Крым	101,4	98,1	101,3	110,4
Краснодарский край	102,2	100,4	102,2	105,5
Астраханская область	102,1	100,2	102,4	105,4
Волгоградская область	102,4	101,7	101,6	104,9
Ростовская область	101,6	99,6	101,8	104,5
г. Севастополь	103,8	99,7	100,6	119,2

Уровень и динамика цен на рынке жилья

23.15. Индексы цен на рынке жилья (на конец года; в процентах к концу предыдущего года)

	2013	2014	2015	2016	2017
Первичный рынок жилья – всего	101,3	103,8	97,0	101,2	102,8
в том числе квартиры:					
среднего качества (типовые)	103,9	107,0	101,1	97,6	104,2
улучшенного качества	100,2	103,8	95,5	102,2	102,0
элитные	104,4	99,7	106,4	104,4	103,1
Вторичный рынок жилья – всего	102,6	104,0	100,4	97,4	97,7
в том числе квартиры:					
низкого качества	100,7	103,7	100,4	96,4	99,0
среднего качества (типовые)	103,7	104,7	101,2	98,0	97,0
улучшенного качества	103,0	103,4	99,3	96,5	97,6
элитные	100,0	102,1	99,0	100,0	100,0

23.16. Средние цены на рынке жилья
(на конец года; рублей за 1 кв. метр общей площади)

	2013	2014	2015	2016	2017
Первичный рынок жилья – всего	40046	40142	38855	39919	40838
в том числе квартиры:					
среднего качества (типовые)	37075	37890	38256	36507	37116
улучшенного качества	39096	39776	37918	39769	40480
элитные	47504	47136	51883	57436	57119
Вторичный рынок жилья – всего	40567	41558	40551	39064	37919
в том числе квартиры:					
низкого качества	35042	37642	38971	33301	32531
среднего качества (типовые)	38052	38391	36397	34931	35691
улучшенного качества	44554	46852	47057	45829	44510
элитные	50955	57525	55812	55723	...

23.17. Цены на рынке жилья по Российской Федерации и субъектам Южного федерального округа

в 2017 г.

(на конец года; рублей за 1 кв. метр общей площади)

	Рос- сий- ская Феде- рация	Республики			Крас- нодар- ский край	Области			г. Се- васто- поль
		Адыгея	Кал- мыкия	Крым		Астра- хан- ская	Волго- град- ская	Ростов- ская	
Первичный рынок жилья – всего	56882	32930	29433	49749	42731	41291	40838	47101	62414
в том числе квартиры									
среднего качества (типовые)	56609	32930	26483	47630	41175	36363	37116	42354	-
улучшенного качества	52896	-	30840	55951	42940	43209	40480	49188	63073
элитные	104414	-	-	148208	66369	57390	57119	71924	-
Вторичный рынок жилья – всего	52350	34633	37038	54465	56238	36858	37919	53108	65419
в том числе квартиры									
низкого качества	42486	32462	-	57392	53324	28509	32531	45765	61824
среднего качества (типовые)	48159	31621	36219	54190	55465	37160	35691	49844	67169
улучшенного качества	57673	38131	39328	58135	55336	43748	44510	55076	64775
элитные	75032	39483	-	-	61700	-	...	70352	-

Уровень и динамика цен производителей
23.18. Индексы цен производителей промышленных товаров¹⁾
по видам экономической деятельности
в 2017 г.
(декабрь к декабрю предыдущего года; в процентах)

	2017 г.
Промышленное производство - всего	113,5
в том числе	
добыча полезных ископаемых	147,7
из нее:	
добыча сырой нефти и природного газа	148,6
добыча прочих полезных ископаемых	100,0
обрабатывающие производства	110,9
из них:	
производство пищевых продуктов	94,1
производство напитков	100,4
производство табачных изделий	104,9
производство текстильных изделий	103,1
производство одежды	100,4
производство бумаги и бумажных изделий	100,1
деятельность полиграфическая и копирование носителей информации	117,5
производство кокса и нефтепродуктов	119,9
производство химических веществ и химических продуктов	116,3
производство резиновых и пластмассовых изделий	87,0
производство прочей неметаллической минеральной продукции	106,1
производство металлургическое	112,4
производство готовых металлических изделий, кроме машин и оборудования	115,8
производство компьютеров, электронных и оптических изделий	105,5
производство электрического оборудования	100,0
производство машин и оборудования, не включенных в другие группировки	105,8
производство автотранспортных средств, прицепов и полуприцепов	104,4
производство мебели	100,3
обеспечение электрической энергией, газом и паром; кондиционирование воздуха	106,6
из них:	
производство, передача и распределение электроэнергии	105,2
производство и распределение газообразного топлива	100,1
производство, передача и распределение пара и горячей воды; кондиционирование воздуха	111,8
водоснабжение; водоотведение, организация сбора и утилизации отходов, деятельность по ликвидации загрязнений	107,3
из них:	
забор, очистка и распределение воды	106,6
сбор и обработка сточных вод	109,8

¹⁾ Индексы цен производителей промышленных товаров приведены по товарам, реализованным на внутреннем рынке.

**23.19. Индексы цен производителей промышленных товаров¹⁾
по видам экономической деятельности по Российской Федерации
и субъектам Южного федерального округа
в 2017 г.
(декабрь к декабрю предыдущего года; в процентах)**

	Производ- ство про- мышлен- ных товаров	в том числе:			
		добыча полез- ных ископае- мых	обраба- тываю- щие произ- водства	обеспечение электрической энергией, газом и паром; кондициони- рование воздуха	водоснабжение; водоотведение организация сбора и утилизации отходов, деятельность по ликвидации загрязнений
Российская Федерация	108,4	123,9	104,2	106,0	110,1
Южный Федеральный округ	104,0	110,6	102,7	105,6	109,7
из него:					
Республика Адыгея	98,4	109,5	97,3	104,2	102,9
Республика Калмыкия	115,1	138,4	94,5	103,9	-
Республика Крым	110,2	110,6	102,7	122,8	139,5
Краснодарский край	99,2	109,0	97,2	103,1	118,1
Астраханская область	104,4	86,6	129,9	104,8	-
Волгоградская область	113,5	147,7	110,9	106,6	107,3
Ростовская область	100,1	108,7	98,8	103,8	102,5
г. Севастополь	100,6	117,3	100,1	87,9	-

¹⁾ Индексы цен производителей промышленных товаров приведены по товарам, реализованным на внутреннем рынке.

**23.20. Индексы цен производителей
на основные виды энергоресурсов¹⁾**
(декабрь к декабрю предыдущего года; в процентах)

	2013	2014	2015	2016	2017
Электроэнергия, отпущенная различным категориям потребителей	97,2	106,3	113,3	105,5	108,3
в том числе:					
промышленным потребителям	82,9	107,6	108,3	108,5	112,7
сельскохозяйственным товаропроизводителям	106,1	109,0	114,6	106,2	108,1
непромышленным потребителям	101,5	108,7	117,5	105,8	108,7
транспорту	122,3	98,2	116,7	93,4	102,3
городскому населению	114,8	104,4	115,4	104,3	104,0
сельскому населению	114,6	104,5	115,2	104,1	104,1
Теплоэнергия	110,8	104,6	111,7	104,8	109,5

**23.21. Соотношение цен производителей отдельных видов
топливно-энергетических ресурсов¹⁾ с ценой на нефть**
(на конец года; в процентах)

	2013	2014	2015	2016	2017
Нефть	100	100	100	100	100
Газ горючий природный (газ естественный)	32	35	31	28	17
Бензины автомобильные	195	212	186	186	143
Дизельное топливо	181	220	198	194	143
Мазут топочный	77	72	41	65	56
Электроэнергия, отпущенная различным категориям потребителей	16	23	22	23	19
в том числе:					
промышленным потребителям	11	18	17	20	16
сельскохозяйственным товаропроизводителям	33	31	30	27	25
транспорту	11	13	12	11	15
Теплоэнергия	9	11	11	10	7

¹⁾ По товарам, предназначенным для реализации на внутреннем рынке.

**23.22. Индексы цен производителей
сельскохозяйственной продукции**
(декабрь к декабрю предыдущего года; в процентах)

	2013	2014	2015	2016	2017
Продукция сельского хозяйства – всего	90,9	121,5	114,8	99,3	91,6
в том числе:					
растениеводство	84,9	116,7	125,6	96,4	95,3
зерновые и зернобобовые культуры	90,2	111,7	116,9	101,8	98,5
из них:					
пшеница	88,7	112,5	112,0	97,8	92,6
кукуруза	84,1	113,6	121,1	111,6	91,5
ячмень	100,2	101,8	122,4	95,8	92,2
рожь	92,7	101,8	126,6	99,7	90,0
семена подсолнечника	75,2	137,8	144,6	93,8	82,3
картофель	143,5	109,7	89,4	103,2	103,4
овощи свежие	80,6	121,8	115,3	96,9	104,7
животноводство	101,0	129,9	102,5	104,9	85,5
скот крупный рогатый, овцы и козы, свиньи и птица сельскохозяйственная (живые)	89,2	144,5	100,2	106,0	84,1
из них:					
скот крупный рогатый	101,1	109,5	111,8	107,7	102,9
свиньи	100,5	153,2	95,9	105,6	93,1
овцы и козы	100,7	105,4	103,1	104,2	102,0
птица сельскохозяйственная	82,2	143,6	101,8	106,0	78,9
молоко сырое крупного рогатого скота	121,7	110,7	102,2	107,4	107,1
яйца куриные	137,2	96,2	112,5	97,5	81,6
шерсть стриженная немытая, включая стриженую шерсть, промытую руном (в физическом весе)	96,5	109,9	130,9	132,2	85,3

**23.23. Индексы цен на продукцию (затраты, услуги)
инвестиционного назначения¹⁾**
(декабрь к декабрю предыдущего года; в процентах)

	2013	2014	2015	2016	2017
Сводный индекс цен на продукцию (затраты, услуги) инвестиционного назначения ¹⁾ – всего	103,0	109,0	113,2	97,7	104,5
в том числе индексы цен:					
производителей на строительную продукцию ²⁾	102,7	104,4	108,3	96,8	105,8
приобретения машин и оборудования, инвестиционного назначения ³⁾	102,9	114,0	120,1	97,8	101,1
на прочую продукцию (затраты, услуги) инвестиционного назначения ⁴⁾	103,9	106,7	109,8	106,0	107,2

**23.24. Индексы тарифов на грузовые перевозки
отдельными видами транспорта**
(декабрь к декабрю предыдущего года; в процентах)

	2013	2014	2015	2016	2017
Транспорт - всего	96,9	114,5	117,9	97,4	104,1
в том числе:					
трубопроводный (газ)	95,9	116,5	120,0	96,4	104,3
внутренний водный (речной)	122,2	102,8	101,9	100,0	100,0
автомобильный	100,5	101,2	101,3	108,3	101,3
междугородное сообщение	100,0	102,3	101,4	106,5	100,8
внутригородское и пригородное сообщение	100,8	100,2	98,8	110,7	101,7

¹⁾ В 2013-2014 гг. – индекс цен строительной продукции.

²⁾ В 2013-2014 гг. – индекс цен производителей в строительстве (строительно-монтажные работы).

³⁾ В 2013-2014 гг. – индекс цен на машины и оборудование, используемые в строительстве.

⁴⁾ В 2013-2014 гг. – индекс цен на прочие капитальные работы и затраты.

ВНЕШНЕЭКОНОМИЧЕСКАЯ ДЕЯТЕЛЬНОСТЬ

24

Раздел включает статистические данные о внешней торговле области со странами дальнего зарубежья и государствами-участниками СНГ, экспорте и импорте услуг.

Внешняя торговля - торговля между странами, состоящая из вывоза (экспорта) и ввоза (импорта) товаров и услуг. **Внешнеторговый оборот** - сумма экспорта и импорта товаров.

Показатели внешней торговли приведены на основе данных таможенной статистики Федеральной таможенной службы России на 14.03.2018 г., полученных на основе грузовых таможенных деклараций, заполняемых участниками внешнеэкономической деятельности Волгоградской области, с учетом сведений о взаимной торговле со странами ЕАЭС.

Сальдо торгового баланса – разница между экспортом и импортом товаров. Положительное сальдо - экспорт превышает импорт, отрицательное сальдо (ставится знак «минус») – импорт превышает экспорт.

Экспорт товаров - вывоз товаров с таможенной территории Российской Федерации без обязательства об обратном ввозе. Экспорт включает вывоз из страны товаров отечественного производства, а также резэкспорт товаров. К товарам отечественного производства относятся также товары иностранного происхождения, ввезенные в страну и подвергшиеся существенной переработке, изменяющей основные качественные или технические характеристики товаров. К резэкспортным товарам относятся товары, ранее ввезенные на таможенную территорию Российской Федерации, а затем вывезенные с этой территории без уплаты или с возвратом уплаченных сумм ввозных таможенных пошлин, налогов и без применения к товарам запретов и ограничений экономического характера.

Импорт товаров - ввоз товаров на таможенную территорию Российской Федерации без обязательств об обратном вывозе. В импорт включаются ввезенные товары, предназначенные для потребления в экономике страны и товары, ввозимые на территорию государства в соответствии с режимом реимпорта. К реимпортным товарам относятся товары, ранее вывезенные с таможенной территории Российской Федерации, а затем ввезенные на ее территорию без уплаты таможенных пошлин, налогов и без применения к товарам запретов и ограничений экономического характера.

Услуга – полезный результат деятельности, удовлетворяющий определенные потребности, но не воплощающийся в материально-вещественной форме. К основным видам международных услуг относятся: транспортные, туристские услуги, строительные, финансовые и прочие виды услуг. Данные по международным услугам представлены по данным форм № 8-ВЭС (услуги) «Сведения об экспорте (импорте) услуг во внешнеэкономической деятельности» и № 8-ВЭС (транспортные услуги) «Сведения о транспортных услугах во внешнеэкономической деятельности».

Краткий аналитический обзор

Внешнеторговый оборот Волгоградской области в 2017 г.¹⁾ составил в текущих ценах 2272,4 млн. долларов США (в 2013 г. – 5847,1 млн. долларов), в том числе экспорт – 1551,1 млн. долларов США (в 2013 г. – 4621,3 млн. долларов), импорт – 721,2 млн. долларов США (в 2013 г. – 1225,8 млн. долларов). Сальдо торгового баланса сложилось положительным и составило 829,9 млн. долларов США (в 2013 г. - положительное, 3395,5 млн. долларов).

Сохраняется ориентация на рынки стран дальнего зарубежья, доля которых во внешнеторговом обороте в 2017 г. составила 62,3% (в 2013 г. – 63,3%), в том числе в экспорте – 58,2% (62,7%), в импорте – 71,0% (в 2013 г. – 65,5%).

Экспорт области продолжает сохранять свою сырьевую направленность. Данная тенденция прослеживается на протяжении последних пяти лет. В товарной структуре экспорта удельный вес минеральных продуктов составил в 2013 г. – 63,3%, в 2017 г. – 33,6%, металлов и изделий из них – 19,7% и 28,4%, продовольственных товаров и сельскохозяйственного сырья (кроме текстильного) – 4,8% и 11,4% соответственно.

Товарная структура **импорта** области в 2013 - 2017 гг. характеризовалась ростом доли машин, оборудования и транспортных средств – с 31,6% в 2013 г. до 36,3% в 2017 г., металлов и изделий из них - с 20,9% до 21,3%, и снижением доли продукции химической промышленности и каучука с 24,9% в 2013 г. до 21,0% в 2017 г.

Экспорт международных услуг в 2017 г. составил в фактических ценах 24,3 млн. долларов США и по сравнению с 2013 г. увеличился на 1,9 р., импорт – 54,9 млн. долларов США – уменьшился на 67,4%. В объеме экспортируемых услуг на страны дальнего зарубежья пришлось 56,0% (в 2013 г. – 71,5%). В объеме импортируемых услуг на эти страны пришлось 91,4% в 2017 г. и 97,2% - в 2013 г.

¹⁾ По данным ФТС России на 14.03.2018 г.

24.1. Внешняя торговля Волгоградской области
(в фактически действующих ценах; млн. долларов США)

	2013	2014	2015	2016	2017
Внешнеторговый оборот	5847,1	6037,7	3088,0	1986,2	2272,4
Экспорт	4621,3	4276,1	2052,0	1315,4	1551,1
Импорт	1225,8	1761,6	1036,0	670,8	721,2
Сальдо торгового баланса	3395,5	2514,5	1016,0	644,5	829,9
в том числе:					
со странами дальнего зарубежья					
экспорт	2897,1	2858,2	1158,3	761,9	903,5
импорт	803,2	1441,3	786,0	439,7	512,1
сальдо торгового баланса	2093,9	1416,9	372,3	322,2	391,4
с государствами-участниками СНГ					
экспорт	1724,2	1417,9	893,7	553,5	647,6
импорт	422,6	320,3	250,0	231,1	209,2
сальдо торгового баланса	1301,6	1097,6	643,7	322,4	438,4

24.2. Внешняя торговля по Российской Федерации и регионам Южного федерального округа
в 2017 г.
(в фактически действующих ценах; млн. долларов США)

	Экспорт	Импорт
Российская Федерация	357083,1	226966,4
Южный федеральный округ	16232,3	8483,2
из него:		
Республика Адыгея	38,6	48,9
Республика Калмыкия	0,6	0,0
Республика Крым	29,8	63,4
Краснодарский край	7042,6	4597,4
Астраханская область	719,8	159,0
Волгоградская область	1551,1	721,2
Ростовская область	6844,2	2878,3
г. Севастополь	5,4	14,9

24.3. Товарная структура экспорта области (в фактически действовавших ценах; млн. долларов США)

	2013	2014	2015	2016	2017
Экспорт, всего	4621,3	4276,1	2052,0	1315,4	1551,1
в том числе:					
продовольственные товары и сельскохозяйственное сырье (кроме текстильного)	222,5	278,0	272,5	137,8	176,9
минеральные продукты	2939,9	2821,0	956,9	507,3	521,7
продукция химической промышленности, каучук	427,1	358,8	281,8	257,1	338,7
кожевенное сырье, пушнина и изделия из них	1,5	1,0	0,4	0,1	0,1
древесина и целлюлозно- бумажные изделия	12,3	13,5	7,7	4,0	5,6
текстиль, текстильные изделия и обувь	4,1	10,0	6,9	4,8	4,6
драгоценные камни, драгоценные металлы и изделия из них	-	-	-	0,0	0,0
металлы и изделия из них	912,3	715,1	466,2	352,2	441,1
машины, оборудование и транспортные средства	35,6	30,6	29,4	21,6	28,4
другие товары	66,0	48,1	30,4	30,5	34,0

24.4. Товарная структура импорта области (в фактически действовавших ценах; млн. долларов США)

	2013	2014	2015	2016	2017
Импорт, всего	1225,8	1761,6	1036,0	670,8	721,2
в том числе:					
продовольственные товары и сельскохозяйственное сырье (кроме текстильного)	112,7	123,2	80,7	60,5	75,7
минеральные продукты	41,0	30,3	21,6	10,5	16,3
продукция химической промышленности, каучук	304,9	197,9	125,7	122,9	151,8
кожевенное сырье, пушнина и изделия из них	0,3	0,1	0,0	0,0	0,1
древесина и целлюлозно- бумажные изделия	49,7	45,3	36,2	23,6	19,9
текстиль, текстильные изделия и обувь	59,4	73,5	40,8	38,4	28,6
драгоценные камни, драгоценные металлы и изделия из них	0,1	0,1	0,1	0,0	0,0
металлы и изделия из них	256,1	265,0	323,6	168,5	153,3
машины, оборудование и транспортные средства	386,9	1013,3	399,4	236,7	261,6
другие товары	14,9	13,0	7,7	9,8	13,9

**24.5. Товарная структура экспорта области
в страны дальнего зарубежья**
(в фактически действовавших ценах; млн. долларов США)

	2013	2014	2015	2016	2017
Экспорт, всего	2897,1	2858,2	1158,3	761,9	903,5
в том числе:					
продовольственные товары и сельскохозяйственное сырье (кроме текстильного)	95,2	132,1	112,8	59,7	97,0
минеральные продукты	2080,3	2013,9	568,9	284,9	226,2
продукция химической промышленности, каучук	201,7	184,3	148,3	135,8	206,8
кожевенное сырье, пушнина и изделия из них	1,4	1,0	0,4	0,1	0,1
древесина и целлюлозно- бумажные изделия	0,4	0,9	0,1	0,1	0,2
текстиль, текстильные изделия и обувь	0,2	0,2	0,1	0,2	0,7
драгоценные камни, драгоценные металлы и изделия из них	-	-	-	0,0	0,0
металлы и изделия из них	511,3	518,3	322,8	275,1	364,2
машины, оборудование и транспортные средства	5,4	6,7	4,1	4,4	6,6
другие товары	1,1	0,9	0,9	1,6	1,6

**24.6. Товарная структура импорта области из стран
дальнего зарубежья**
(в фактически действовавших ценах; млн. долларов США)

	2013	2014	2015	2016	2017
Импорт, всего	803,2	1441,3	786,0	439,7	512,1
в том числе:					
продовольственные товары и сельскохозяйственное сырье (кроме текстильного)	108,3	111,4	57,5	42,9	47,0
минеральные продукты	3,6	5,9	3,9	3,1	8,0
продукция химической промышленности, каучук	183,3	169,5	110,9	109,8	121,7
кожевенное сырье, пушнина и изделия из них	0,3	0,1	0,0	0,0	0,1
древесина и целлюлозно- бумажные изделия	33,8	29,9	25,5	15,5	11,2
текстиль, текстильные изделия и обувь	17,3	25,8	20,1	16,5	11,6
драгоценные камни, драгоценные металлы и изделия из них	0,1	0,1	0,1	0,0	0,0
металлы и изделия из них	115,8	144,5	211,3	60,0	74,1
машины, оборудование и транспортные средства	327,8	943,7	350,6	184,4	227,8
другие товары	12,9	10,5	6,2	7,4	10,6

**24.7. Товарная структура экспорта области
в государства-участники СНГ**
(в фактически действовавших ценах; млн. долларов США)

	2013	2014	2015	2016	2017
Экспорт, всего	1724,2	1417,9	893,7	553,5	647,6
в том числе:					
продовольственные товары и сельскохозяйственное сырье (кроме текстильного)	127,3	145,9	159,7	78,1	80,0
минеральные продукты	859,5	807,1	388,0	222,4	295,5
продукция химической промышленности, каучук	225,4	174,5	133,5	121,3	131,8
кожевенное сырье, пушнина и изделия из них	0,1	0,0	0,0	0,0	0,0
древесина и целлюлозно- бумажные изделия	11,9	12,6	7,5	3,9	5,3
текстиль, текстильные изделия и обувь	3,9	9,8	6,8	4,6	3,9
металлы и изделия из них	401,0	196,9	143,4	77,2	76,9
машины, оборудование и транспортные средства	30,2	23,9	25,3	17,2	21,8
другие товары	64,9	47,2	29,5	28,9	32,4

**24.8. Товарная структура импорта области
из государств-участников СНГ**
(в фактически действовавших ценах; млн. долларов США)

	2013	2014	2015	2016	2017
Импорт, всего	422,6	320,3	250,0	231,1	209,2
в том числе:					
продовольственные товары и сельскохозяйственное сырье (кроме текстильного)	4,4	11,8	23,2	17,6	28,7
минеральные продукты	37,4	24,4	17,8	7,4	8,3
продукция химической промышленности, каучук	121,6	28,5	14,8	13,1	30,1
кожевенное сырье, пушнина и изделия из них	-	0,0	-	-	0,0
древесина и целлюлозно- бумажные изделия	15,9	15,4	10,7	8,1	8,7
текстиль, текстильные изделия и обувь	42,0	47,7	20,8	21,8	17,0
металлы и изделия из них	140,3	120,5	112,3	108,5	79,3
машины, оборудование и транспортные средства	59,0	69,6	48,8	52,3	33,8
другие товары	2,0	2,4	1,5	2,3	3,3

24.9. Экспорт и импорт услуг

(в фактически действующих ценах; млн. долларов США)

	2013	2014	2015	2016	2017
Экспорт услуг, всего	13,0	29,8	20,2	18,0	24,3
Импорт услуг, всего	168,5	311,6	312,3	177,0	54,9
в том числе:					
со странами дальнего зарубежья					
экспорт услуг	9,3	12,2	9,4	10,6	13,6
импорт услуг	163,8	308,1	308,9	173,0	50,2
с государствами-участниками СНГ					
экспорт услуг	3,7	17,6	10,8	7,5	10,6
импорт услуг	4,7	3,5	3,4	4,0	4,7

25

МЕЖДУНАРОДНЫЕ СРАВНЕНИЯ

Раздел содержит отдельные показатели экономического и социального развития России в сравнении с зарубежными странами. Материалы приведены из сборника Росстата «Российский статистический ежегодник», выпущенного в 2017 г., и подготовлены на основе статистических публикаций международных организаций и национальных статистических органов.

25.1. Численность населения¹⁾ (млн. человек)

	2012	2013	2014	2015	2016
Россия	143,3	143,7	146,3	146,5	146,8
Страны СНГ					
из них:					
Азербайджан	9,4	9,5	9,6	9,7	9,8
Армения	3,0	3,0	3,0	3,0	3,0
Беларусь	9,5	9,5	9,5	9,5	9,5
Казахстан	16,9	17,2	17,4	17,7	17,9
Киргизия	5,7	5,8	5,9	6,0	6,1
Республика Молдова ²⁾	3,6	3,6	3,6	3,6	3,6
Таджикистан	8,0	8,2	8,4	8,6	8,7
Узбекистан	30,0	30,5	31,0	31,6	32,1
Украина	45,4	45,2	42,8	42,6	42,4
Страны БРИКС					
из них:					
Бразилия	194	201	203	204	206
Индия	1208	1224	1239	1254	1269
Китай ^{3);4)}	1351	1357	1364	1371	1379
Южно-Африканская Республика	52,3	53,2	54,0	55,0	55,9
Страны ЕС					
из них:					
Австрия	8,5	8,5	8,5	8,6	8,7
Бельгия	11,1	11,2	11,2	11,3	11,3

¹⁾ По большинству стран приведена численность постоянного населения: по странам СНГ – на конец года, по странам дальнего зарубежья – среднегодовая численность населения.

²⁾ Здесь и далее, если не оговорено дополнительно, без территории левобережья р. Днестр и г. Бендеры.

³⁾ Наличное население, на конец года.

⁴⁾ Здесь и далее, если не оговорено дополнительно, Китай без Гонконга, Тайваня и Макао.

Продолжение табл. 25.1

	2012	2013	2014	2015	2016
Болгария	7,3	7,3	7,2	7,2	7,2
Венгрия	9,9	9,9	9,9	9,8	9,8
Германия	80,4	80,6	81,0	81,2	82,2
Греция	11,0	11,0	10,9	10,9	10,8
Дания	5,6	5,6	5,6	5,7	5,7
Испания	46,8	46,6	46,5	46,5	46,4
Италия	59,5	60,2	60,8	60,8	60,7
Латвия	2,0	2,0	2,0	2,0	2,0
Литва	3,0	3,0	2,9	2,9	2,9
Нидерланды	16,8	16,8	16,8	16,9	17,0
Польша	38,5	38,5	38,0	38,0	38,0
Румыния	20,1	20,0	19,9	19,9	19,8
Словакия	5,4	5,4	5,4	5,4	5,4
Соединенное Королевство (Великобритания)	63,2	64,1	64,3	64,9	65,4
Финляндия	5,4	5,4	5,4	5,5	5,5
Франция	63,5	63,8	64,1	64,4	64,7
Чешская Республика	10,5	10,5	10,5	10,5	10,6
Швеция	9,5	9,6	9,6	9,7	9,9
Другие страны					
из них:					
Австралия	22,7	23,1	23,5	23,8	...
Аргентина	41,7	42,2	42,7	43,1	43,6
Канада	34,8	35,2	35,5	35,8	36,3
Мексика	117	118	120	121	122
Норвегия	5,0	5,1	5,1	5,2	5,2
Республика Корея	50,0	50,2	50,4	50,6	50,8
США	314	316	319	321	323
Турция	75,2	76,1	76,9	77,7	78,6
Швейцария	8,0	8,1	8,2	8,2	8,3
Япония	128	127	127	127	127

25.2. Ожидаемая продолжительность жизни при рождении (число лет)

	Годы	Все население	Мужчины	Женщины
Россия	2016	71,87	66,50	77,06
Страны СНГ				
из них:	2016	75,2	72,8	77,6
Азербайджан	2016	75,0	71,6	78,3
Армения	2016	74,1	68,9	79,0
Беларусь	2016	72,3	68,1	76,6
Казахстан	2016	70,9	67,0	75,1
Киргизия	2016	72,2	68,1	76,2
Республика Молдова	2016	73,7	71,9	75,7
Таджикистан	2016	73,8	71,4	76,2
Узбекистан	2016	71,7	66,7	76,5
Украина				
Страны БРИКС				
из них:	2015	74,7	71,0	78,5
Бразилия	2015	68,3	66,9	69,9
Индия	2015	76,0	74,5	77,5
Китай	2015	57,4	55,5	59,5
Южно-Африканская Республика				
Страны ЕС				
из них:	2015	81,8	79,6	84,2
Австрия	2015	81,3	78,8	83,9
Бельгия	2015	74,5	71,1	78,0
Болгария	2015	76,0	72,4	79,7
Венгрия	2015	81,1	78,7	83,6
Германия	2015	81,6	79,1	84,2
Греция	2015	81,1	79,1	83,2
Дания	2015	83,4	80,6	86,3
Испания	2015	83,5	81,1	86,0
Италия	2015	74,1	69,1	79,4
Латвия	2015	75,1	69,9	80,6
Нидерланды	2015	81,7	80,0	83,5
Польша	2015	78,2	74,4	82,2
Румыния	2015	75,0	71,4	78,7
Соединенное Королевство (Великобритания)	2015	81,6	79,8	83,5

	Годы	Все население	Мужчины	Женщины
Финляндия	2015	81,4	78,8	84,1
Франция	2015	82,7	79,5	86,0
Чешская Республика	2015	79,5	76,4	82,7
Швеция	2015	82,6	80,6	84,6
Другие страны				
из них:				
Австралия	2015	82,5	80,5	84,5
Алжир	2015	75,0	72,7	77,5
Ангола	2015	52,7	51,2	54,2
Аргентина	2015	76,3	72,6	80,2
Египет	2015	71,3	69,2	73,6
Канада	2015	82,1	80,2	84,1
Мексика	2015	76,9	74,6	79,4
Нигерия	2015	53,0	52,7	53,4
Норвегия	2015	82,1	80,1	84,2
Республика Корея	2015	82,2	79,0	85,5
США	2015	78,7	76,4	81,2
Турция	2015	75,4	72,3	78,7
Швейцария	2015	83,2	81,1	85,4
Япония	2015	83,8	80,8	87,1

**25.3. Коэффициенты рождаемости, смертности
и естественного прироста населения¹⁾**
(на 1000 человек населения)

	Родившиеся		Умершие		Естественный прирост населения ²⁾	
	2015	2016	2015	2016	2015	2016
Россия	13,3	12,9	13,0	12,9	0,3	-0,01
Страны СНГ						
из них:						
Азербайджан	17,4	16,5	5,7	5,9	11,7	10,6
Армения	13,9	13,5	9,3	9,4	4,6	4,1
Беларусь	12,5	12,4	12,6	12,6	-0,1	-0,2
Казахстан	22,7	22,5	7,5	7,4	15,2	15,1
Киргизия	27,4	26,0	5,8	6,5	21,6	20,5
Республика Молдова	10,9	10,5	11,2	10,8	-0,3	-0,3
Таджикистан	28,1	26,6	4,0	3,9	24,1	22,7
Узбекистан	23,5	22,8	4,9	4,9	18,6	17,9
Украина	10,7	10,3	14,9	14,7	-4,2	-4,4
Страны БРИКС						
из них:						
Бразилия	14,2	13,9	6,1	6,1	8,1	7,8
Индия	20,8	...	6,5	...	14,3	...
Китай	12,1	13,0	7,1	7,1	5,0	5,9
Южно-Африканская Республика	22,7	21,6	9,6	9,7	13,0	11,9
Страны ЕС						
из них:						
Австрия	9,8	10,1	9,7	9,3	0,2	0,8
Бельгия	10,9	10,8	9,8	9,6	1,0	1,2
Болгария	9,2	9,1	15,3	15,0	-6,1	-5,9
Венгрия	9,4	9,7	13,4	12,9	-4,0	-3,2
Германия	9,1	9,4	11,4	11,2	-2,3	-1,8
Дания	10,3	10,8	9,3	9,2	1,0	1,6
Италия	8,0	7,8	10,7	10,1	-2,7	-2,3
Литва	10,8	10,8	14,4	14,2	-3,6	-3,4
Нидерланды	10,0	10,2	8,7	8,8	1,4	1,4
Польша	9,7	10,1	10,4	10,2	-0,7	-0,1
Румыния	9,3	9,5	13,1	13,0	-3,8	-3,5

¹⁾ Условное обозначение «...» означает: данных не имеется.

²⁾ Знак (-) означает естественную убыль.

	Родившиеся		Умершие		Естественный прирост населения ¹⁾	
	2015	2016	2015	2016	2015	2016
Соединенное Королевство (Великобритания)	12,0	11,9	9,3	9,1	2,7	2,8
Финляндия	10,1	9,6	9,5	9,8	0,5	-0,2
Франция	11,8	11,5	9,1	9,0	2,7	2,5
Швеция	11,8	12,2	9,3	9,2	2,5	3,0
Другие страны						
из них:						
Австралия	12,8	...	6,7	...	6,1	...
Аргентина	17,9	...	7,7	...	10,2	...
Канада
Мексика	19,5	...	5,4	...	14,1	...
Норвегия	11,4	11,3	7,9	7,8	3,5	3,5
Швейцария	10,3	10,0	8,2	7,7	2,1	2,3
США	12,4	...	8,5	...	3,9	...
Япония	7,9	7,7	10,2	10,3	-2,3	-2,6

¹⁾ Знак (-) означает естественную убыль.

25.4. Общая численность безработных¹⁾
(по данным обследований рабочей силы; тысяч человек)

	2012	2013	2014	2015	2016
Россия	4131	4137	3889 ²⁾	4264	4243
Зарегистрированные в государственных учреждениях службы занятости населения ³⁾	1065	918	883	1001	895
Страны СНГ					
из них:					
Азербайджан	243	237	238	244	253
Армения	245	225	242	244	220
Беларусь	302
Казахстан	475	471	452	451	445
Киргизия	210	206	201	192	184
Республика Молдова	68	63	47	62	53
Таджикистан
Узбекистан	626	640	687	709	724
Украина	1657	1577	1848 ⁴⁾	1655 ⁴⁾	1678 ⁴⁾
Страны БРИКС					
из них:					
Бразилия	6266	6742	7377
Индия
Китай	21900	23230	24370
Южно-Африканская Республика	4541	4886	5078	5354	5758
Страны ЕС					
из них:					
Австрия	209	231	245	252	270
Бельгия	369	417	423	422	390
Болгария	410	436	385	305	247
Венгрия	473	441	343	308	235
Германия	2224	2182	2090	1950	1774
Дания	219	202	192	181	187
Италия	2691	3069	3236	3033	3012

¹⁾ Условное обозначение «...» означает: данных не имеется.

²⁾ Без учета данных по Республике Крым и г. Севастополю.

³⁾ По данным Роструда; на конец года.

⁴⁾ По данным Интернет-сайта Государственной службы статистики Украины.

	2012	2013	2014	2015	2016
Литва	197	173	158	134	116
Нидерланды	516	647	660	614	539
Польша	1749	1793	1567	1304	1063
Соединенное Королевство (Великобритания)	2534	2441	1996	1746	1599
Финляндия	207	219	232	252	237
Франция	2674	2827	3033	3054	2972
Швеция	404	412	412	388	369
Другие страны					
из них:					
Австралия	625	687	746	758	725
Канада	1372	1347	1322	1331	1361
Норвегия	83	92	95	119	130
Республика Корея	820	807	937	976	1012
США	12506	11460	9617	8296	7751
Швейцария	193	205	227	229	238
Япония	2850	2650	2360	2220	2080

**25.5. Удельный вес общей численности безработных
в численности рабочей силы¹⁾**
(процентов)

	2012	2013	2014	2015	2016
Россия	5,5	5,5	5,2 ²⁾	5,6	5,5
Страны СНГ					
из них:					
Азербайджан	5,2	5,0	4,9	5,0	5,0
Армения	17,3	16,2	17,6	18,5	18,0
Беларусь	5,8
Казахстан	5,3	5,2	5,0	5,0	5,0
Киргизия	8,4	8,3	8,0	7,6	7,2
Республика Молдова	5,6	5,1	3,9	4,9	4,2
Таджикистан
Узбекистан	4,9	4,9	5,1	5,2	5,2
Украина	7,5	7,2	9,3 ³⁾	9,1 ³⁾	9,3 ³⁾
Страны БРИКС					
из них:					
Бразилия	6,2	6,5	6,9
Индия	2,5	4,5	4,9
Китай ⁴⁾	4,1	4,0	4,1
Южно-Африканская Республика	25,1	24,7	24,9	25,2	26,6
Страны ЕС					
из них:					
Австрия	4,9	5,3	5,6	5,7	6,0
Бельгия	7,5	8,4	8,5	8,5	7,8
Болгария	12,3	12,9	11,4	9,1	7,6
Венгрия	11,0	10,2	7,7	6,8	5,1
Германия	5,4	5,2	5,0	4,6	4,1
Дания	7,5	7,0	6,6	6,2	6,2
Италия	10,6	12,2	12,7	11,9	11,7

¹⁾ Условное обозначение «...» означает: данных не имеется.

²⁾ Без учета данных по Республике Крым и г. Севастополю.

³⁾ По данным Интернет-сайта Государственной службы статистики Украины.

⁴⁾ Городская местность. Удельный вес численности безработных, зарегистрированных в органах службы занятости, в численности рабочей силы.

	2012	2013	2014	2015	2016
Литва	13,4	11,8	10,7	9,1	7,9
Нидерланды	5,8	7,2	7,4	6,9	6,0
Польша	10,1	10,3	9,0	7,5	6,2
Соединенное Королевство (Великобритания)	7,9	7,5	6,1	5,3	4,8
Финляндия	7,7	8,2	8,7	9,4	8,8
Франция	9,4	9,9	10,3	10,4	10,1
Швеция	8,0	8,0	8,0	7,4	7,0
Другие страны					
из них:					
Австралия	5,2	5,7	6,1	6,1	5,7
Канада	7,3	7,1	6,9	6,9	7,0
Норвегия	3,1	3,4	3,5	4,3	4,7
Республика Корея	3,2	3,2	3,5	3,6	3,7
США	8,1	7,4	6,2	5,3	4,9
Швейцария	4,2	4,4	4,8	4,8	4,9
Япония	4,3	4,0	3,6	3,4	3,1

25.6. Темпы роста валового внутреннего продукта (в постоянных ценах; 2005=100)

	Всего			На душу населения		
	2014	2015	2016	2014	2015	2016
Россия¹⁾	106,3	103,3	100,3	104,0	100,8	100,4
Страны СНГ²⁾						
из них:						
Азербайджан	238	240	233	211	211	202
Армения ³⁾	107	110	111	107	111	112
Беларусь ⁴⁾	110	106	103	110	106	103
Казахстан	168	170	172	147	147	146
Киргизия	152	158	164	134	137	139
Республика Молдова	142	142	148	144	143	150
Таджикистан	182	193	206	150	155	162
Узбекистан	206	222	239	175	186	197
Украина	104	94	96	108	98	100
Страны БРИКС						
из них:						
Бразилия	137	131	127	124	118	113
Индия	192	207	221	170	182	192
Китай	233	249	266	223	237	252
Южно-Африканская Республика	128	130	130	113	112	111
Страны ЕС						
из них:						
Австрия	111	112	114	107	108	108
Бельгия	111	113	114	103	105	106
Болгария	124	128	133	132	138	144
Венгрия	105	109	111	108	111	114
Германия	113	115	117	115	117	118
Дания	105	107	108	101	102	102
Италия	95	95	96	90	91	92

¹⁾ 2011=100.

²⁾ По России (с 2011 г.), Армении (с 2012 г.), Беларуси (с 2010 г.), Казахстану (с 2011 г.), Украине (с 2000 г.) – с учетом отдельных положений СНС 2008.

³⁾ 2012=100.

⁴⁾ 2010=100.

	Продолжение табл. 25.6					
	Всего			На душу населения		
	2014	2015	2016	2014	2015	2016
Нидерланды	108	110	113	105	107	108
Польша	141	146	150	141	147	151
Румыния	125	130	137	134	140	147
Соединенное Королевство (Великобритания)	110	113	115	103	105	106
Финляндия	104	104	106	99,9	99	101
Франция	108	109	110	103	104	104
Швеция	115	120	124	108	111	113
Другие страны						
из них:						
Австралия	128	131	134	110	111	...
Аргентина	133	137	133	120	122	118
Канада	117	118	119	106	106	106
Мексика	123	127	130	110	112	114
Норвегия	112	114	115	101	102	102
Республика Корея	138	142	146	132	135	138
США	112	115	117	104	106	107
Швейцария	156	165	170	146	153	156
Япония	104	106	107	105	106	107

25.7. Индексы промышленного производства¹⁾ (2005=100)

	2012	2013	2014	2015	2016
Россия	118,8	119,3	121,3	117,2	118,5
Страны СНГ					
из них:					
Азербайджан	186	189	188	192	191
Армения	130	139	143	150	160
Беларусь	168	160	163	152	152
Казахстан	137	141	141	139	137
Киргизия	107	138	136	130	136
Республика Молдова	91	99	106	107	108
Таджикистан	134	139	146	162	188
Узбекистан	190	208	226	242	258
Украина	102	98	88	76	78
Страны БРИКС					
из них:					
Бразилия ²⁾³⁾	98	100,1	97	89	83
Индия	159	158	163	167	...
Страны ЕС					
из них:					
Австрия	118	119	119	121	123
Бельгия	119	120	121	121	126
Болгария	103	103	105	108	...
Венгрия	112	113	122	131	132
Германия	111	111	112	114	...
Дания ³⁾	102	102	103	105	108
Италия	84	81	81	82	83

¹⁾ Агрегированный индекс производства по видам экономической деятельности «Добыча полезных ископаемых», «Обрабатывающие производства», «Производство и распределение электроэнергии, газа и воды».

²⁾ Агрегированный индекс производства по видам экономической деятельности (отраслям) «Горнодобывающая промышленность и разработка карьеров»; «Обрабатывающая промышленность»; «Снабжение электроэнергией, газом, паром и кондиционированным воздухом», «Водоснабжение; система канализации, удаление отходов и меры по восстановлению окружающей среды».

³⁾ 2010=100.

Продолжение табл. 25.7

	2012	2013	2014	2015	2016
Литва	113	117	117	123	...
Нидерланды	106	106	103	99,8	102
Польша ¹⁾	109	111	115	120	124
Румыния	136	146	155	155	...
Соединенное Королевство (Великобритания) ¹⁾	97	96	97	98	99,9
Финляндия	99,6	97	95	94	96
Франция ¹⁾	100,3	99,6	99	101	101
Швеция ¹⁾	101	96	94	97	99
Другие страны					
из них:					
Австралия ^{1); 2)}	105	107	111	114	...
Канада ^{1); 2)}	105	107	111	110	111
Мексика ²⁾	108	108	111	112	...
Норвегия ²⁾	85	83	85	86	85
Республика Корея ^{1); 2)}	107	108	108	108	109
США ²⁾	99,8	102	105	105	103
Турция ²⁾	131	135	140	145	147
Япония ²⁾	92	91	93	92	91

¹⁾ 2010=100.

²⁾ Агрегированный индекс производства по видам экономической деятельности (отраслям) «Горнодобывающая промышленность и разработка карьеров»; «Обрабатывающая промышленность»; «Снабжение электроэнергией, газом, паром и кондиционированным воздухом», «Водоснабжение; система канализации, удаление отходов и меры по восстановлению окружающей среды».

**25.8. Место, занимаемое Россией в мире,
по производству отдельных видов промышленной
и сельскохозяйственной продукции
в 2015 г.**

Виды промышленной и сельскохозяйственной продукции	Место, занимаемое Россией
Сахарная свекла	1
Естественный газ	2
Нефть добытая, включая газовый конденсат, картофель	3
Электроэнергия, чугун, скот и птица на убой (в убойном весе), зерновые и зернобобовые культуры	4
Цементы гидравлические, вывозка древесины	5
Уголь, сталь, ткани хлопчатобумажные, молоко	6
Шерстяные ткани, обувь с верхом из кожи	11
Легковые автомобили (включая сборку), бумага и картон	13

25.9. Индексы производства продукции сельского хозяйства¹⁾ (в процентах к предыдущему году)

	Всего				На душу населения		
	2013	2014	2015	2016	2013	2014	2015
Россия²⁾	105,8	103,5	102,6	104,8	105,6	101,7	102,4
Страны СНГ							
из них:							
Азербайджан	104,9	97,4	106,6	102,6
Армения	107,1	107,2	111,7	94,8
Беларусь	95,8	102,9	97,1	103,3
Казахстан	111,7	101,0	103,4	105,4
Киргизия	102,7	99,5	106,2	103,0
Республика Молдова	139,1	108,6	86,6	118,8
Таджикистан	107,6	104,5	103,2	105,2
Узбекистан	106,9	107,0	106,8	106,6
Украина	113,3	102,2	95,2	106,3
Страны БРИКС							
из них:							
Бразилия	107	100	106
Индия	103	102	102
Китай	101	101	101
Южно-Африканская Республика	101	102	101
Страны ЕС							
из них:							
Австрия	99	106	99
Бельгия	104	106	104
Болгария	112	98	112
Венгрия	112	112	113
Германия	100	106	100
Дания	98	105	98
Италия	102	98	102
Литва	97	107	97
Нидерланды	102	102	102
Польша	99	105	99
Румыния	112	104	113

¹⁾ В таблице условное обозначение «...» означает: данных не имеется.

²⁾ Индекс производства продукции сельского хозяйства на душу населения в 2016 г. – 104,6%.

					Продолжение табл. 25.9		
	Всего				На душу населения		
	2013	2014	2015	2016	2013	2014	2015
Соединенное Королевство (Великобритания)	101	107	101	107	...
Финляндия	104	102	104	101	...
Франция	98	105	98	105	...
Швеция	100	104	99	103	...
Другие страны							
из них:							
Австралия	100	97	98	95	...
Аргентина	111	101	110	100	...
Канада	105	94	104	93	...
Мексика	102	104	101	102	...
Норвегия	103	101	102	100	...
Республика Корея	103	100	102	100	...
США	103	103	102	102	...
Турция	102	96	101	94	...
Япония	100	99	100	100	...

**25.10. Запасы монетарного золота
органов денежно-кредитного регулирования**
(на конец года; миллионов тройских унций¹⁾)

	2012	2013	2014	2015	2016
Россия²⁾	30,8	33,3	38,8	45,5	51,9
Страны БРИКС					
из них:					
Бразилия	2,16	2,16	2,16	2,16	2,16
Индия	17,93	17,93	17,93	17,93	17,93
Китай	33,9	33,9	33,9	56,7	59,2
Южно-Африканская Республика	4,02	4,02	4,03	4,03	4,03
Страны ЕС					
из них:					
Австрия	9,00	9,00	9,00	9,00	9,00
Бельгия	7,31	7,31	7,31	7,31	7,31
Венгрия	0,10	0,10	0,10	0,10	...
Германия	109,04	108,90	108,81	108,70	108,60
Дания	2,14	2,14	2,14	2,14	2,14
Италия	78,83	78,83	78,83	78,83	78,83
Литва	0,19	0,19	0,19	0,19	0,19
Нидерланды	19,69	19,69	19,69	19,69	19,69
Польша	3,31	3,31	3,31	3,31	3,31
Соединенное Королевство (Великобритания)	9,98	9,98	9,98	9,98	9,98
Финляндия	1,58	1,58	1,58	1,58	1,58
Франция	78,30	78,30	78,30	78,31	78,32
Швеция	4,04	4,04	4,04	4,04	4,04
Другие страны					
из них:					
Австралия	2,57	2,57	2,57	2,57	2,57
Аргентина	1,99	1,99	1,99	1,99	1,83
Канада	0,11	0,10	0,10	0,05	...
Мексика	4,00	3,96	3,95	3,91	3,87
Республика Корея	2,72	3,36	3,36	3,36	3,36
США	261,50	261,50	261,50	261,50	261,50
Турция	11,56	16,71	17,01	16,57	12,12
Япония	24,60	24,60	24,60	24,60	24,60

¹⁾ 1 тройская унция = 31,1035 г.

²⁾ По данным Банка России. По текущим котировкам Банка России.

Статистический материал подготовлен по данным официальной статистической информации, сформированной в территориальном органе Федеральной службы государственной статистики по Волгоградской области.

Ответственный за выпуск данного материала: отдел сводных статистических работ,
начальник отдела Болотова В.М.

Тел. (8442) 38-08-15

Наш адрес:
400066, Россия, г. Волгоград,
ул. Володарского, 1

e-mail: p34-volgastat@gks.ru
http://volgastat.gks.ru